

ระเบียบวาระการประชุมคณะกรรมการวางแผนและประเมินผล (กวป.)
สำนักงานสาธารณสุขจังหวัดกาฬสินธุ์ ครั้งที่ ๒/๒๕๖๖
วันอังคารที่ ๒๘ เดือน กุมภาพันธ์ พ.ศ. ๒๕๖๖ เวลา ๑๓.๓๐ - ๑๖.๓๐ น.
ณ ห้องประชุมปัญญาานุสติ สำนักงานสาธารณสุขจังหวัดกาฬสินธุ์

ระเบียบวาระ/เรื่อง	ผู้นำเสนอ	ระยะเวลา (นาที)	หน้า เอกสาร
<p>ก่อนวาระการประชุม</p> <p>พิธีมอบรางวัลแสดงความชื่นชมยินดีกับหน่วยงานองค์กรที่มีผลงานดีเด่นระดับต่างๆ</p> <p>๑. มอบเกียรติบัตรให้แก่โรงพยาบาลที่ผ่านการรับรองคุณภาพตามมาตรฐานการจัดบริการอาชีวอนามัยและเวชกรรมสิ่งแวดล้อม</p> <p>๒. มอบเกียรติบัตรให้แก่โรงพยาบาลที่ผ่านการรับรองการดำเนินงานป้องกัน ควบคุมการติดเชื้อไวรัสโคโรนาสายพันธุ์ใหม่ 2019 กลุ่มบุคลากรของหน่วยบริการสุขภาพในฐานะวิถีชีวิตใหม่ : New normal (COVID-19 plus)</p> <p>๓. มอบเกียรติบัตรให้แก่สำนักงานที่ต้นจังหวัด/สาขาที่ผ่านการประเมินรับรองมาตรฐานส้วมสาธารณะระดับประเทศ</p>	<p>กลุ่มงานอนามัยสิ่งแวดล้อมฯ</p> <p>กลุ่มงานอนามัยสิ่งแวดล้อมฯ</p> <p>กลุ่มงานอนามัยสิ่งแวดล้อมฯ</p>		๔ - ๕
<p>ระเบียบวาระที่ ๑ เรื่องประธานแจ้งที่ประชุม</p> <p>- แนวทางการขับเคลื่อนงานสาธารณสุข และการปฏิบัติราชการนายแพทย์สาธารณสุขจังหวัดกาฬสินธุ์</p>	นพ.สสจ.กาฬสินธุ์	๑๐	๕
<p>ระเบียบวาระที่ ๒ เรื่องรับรองรายงานการประชุม</p> <p>- รายงานการประชุมคณะกรรมการวางแผนและประเมินผล (กวป.) สำนักงานสาธารณสุขจังหวัดกาฬสินธุ์ ครั้งที่ ๑/๒๕๖๖ เมื่อวันที่ ๑๑ มกราคม พ.ศ. ๒๕๖๖</p>	กลุ่มงานพัฒนายุทธศาสตร์ฯ	๓	๕
<p>ระเบียบวาระที่ ๓ เรื่องสืบเนื่อง</p> <p>- การบริหารงบประมาณบริการทางการแพทย์ที่เบิกจ่ายในลักษณะงบลงทุน (งบค่าเสื่อม) (ทุกเดือนที่ ๒ ของไตรมาส)</p>	กลุ่มงานพัฒนายุทธศาสตร์ฯ	๕	๖ - ๙
<p>ระเบียบวาระที่ ๔ เรื่องเพื่อพิจารณา</p> <p>๔.๑ ขอความเห็นชอบนำเงินเหลือจ่ายจากงบค่าบริการทางการแพทย์ที่เบิกจ่ายในลักษณะงบลงทุนเข้าเงินบำรุง</p> <p>๔.๒ ข้าราชการขอย้าย</p> <p>๔.๓ การจัดสรรนักศึกษา วิทยาลัยการสาธารณสุขสิรินธร จังหวัดขอนแก่น</p>	<p>กลุ่มงานพัฒนายุทธศาสตร์ฯ</p> <p>กลุ่มงานบริหารทรัพยากรบุคคล</p> <p>กลุ่มงานบริหารทรัพยากรบุคคล</p>	<p>๕</p> <p>๑๐</p> <p>๕</p>	๙ - ๒๐

ระเบียบวาระ/เรื่อง	ผู้นำเสนอ	ระยะเวลา (นาที)	หน้า เอกสาร
<p>๔.๔ การโอนเงินเดือนข้าราชการพลเรือนสามัญ ครั้งที่ ๑/๒๕๖๖ (รอบ ๑ เมษายน ๒๕๖๖)</p> <p>๔.๕ การจัดสรรค่าบริการทางการแพทย์แบบเสมือนภายในจังหวัดกาฬสินธุ์ (Virtual Account : VA) ไตรมาสที่ ๑/๒๕๖๖ (สิงหาคม - ตุลาคม ๒๕๖๕)</p> <p>๔.๖ การจัดสรรงบ OP ตามผลงานบริการ ใน CUP ที่มี รพ.สต./สอน. ถ่ายโอน ตามงบจัดสรรงวดที่ ๒</p> <p>๔.๗ การพิจารณาอัตราค่าตอบแทนบริการสร้างเสริมสุขภาพและป้องกันโรค (PP) หน่วยบริการเครือข่าย (CUP) จังหวัดกาฬสินธุ์ ปี ๒๕๖๖ (รพ.สต. ในสังกัด สปสช. และสังกัด อบจ.)</p> <p>๔.๘ ขอความเห็นชอบและพิจารณาจัดสรรงบประมาณสนับสนุนโครงการบริหารจัดการทรัพยากรบุคคล สำนักงานสาธารณสุขจังหวัดกาฬสินธุ์ ปีงบประมาณ ๒๕๖๖</p>	<p>กลุ่มงานบริหารทรัพยากรบุคคล</p> <p>กลุ่มงานประกันสุขภาพ</p> <p>กลุ่มงานประกันสุขภาพ</p> <p>กลุ่มงานประกันสุขภาพ</p> <p>กลุ่มงานประกันสุขภาพ</p>	<p>๕</p> <p>๕</p> <p>๕</p> <p>๕</p> <p>๕</p>	
<p>ระเบียบวาระที่ ๕ เรื่องเพื่อทราบ</p> <p>๕.๑ เรื่องจากสำนักงานสาธารณสุขจังหวัดกาฬสินธุ์</p> <p>๕.๑.๑ นายแพทย์เชี่ยวชาญ (ด้านเวชกรรมป้องกัน) - ประเด็นมุ่งเน้นสำคัญจากการตรวจราชการรอบที่ ๑/๒๕๖๖</p> <p>๕.๑.๒ นักวิชาการสาธารณสุขเชี่ยวชาญ (ด้านส่งเสริมพัฒนา)</p> <p>๑) โครงการ To Be Number one จังหวัดกาฬสินธุ์</p> <p>๒) ผลดำเนินการตรวจคัดกรองมะเร็งปากมดลูกและมะเร็งลำไส้ใหญ่ไส้ตรง จ.กาฬสินธุ์</p> <p>๕.๑.๓ รักษาการในตำแหน่งนักวิชาการสาธารณสุขเชี่ยวชาญ (ด้านบริการทางวิชาการ)</p> <p>๕.๑.๔ รักษาการในตำแหน่งเภสัชกรเชี่ยวชาญ (ด้านเภสัชสาธารณสุข)</p> <p>๕.๑.๕ นักวิชาการสาธารณสุขชำนาญการพิเศษ (ด้านบริการทางวิชาการ)</p>	<p>นพ.พรพัฒน์ ภูนาภม</p> <p>นายสม นาสอำนาจ</p> <p>นายประสิทธิ์ชัย กัลยาสนธิ</p> <p>ภก.กฤษ โขติการณ</p> <p>นางสาวสุภัทรา สามัง</p>	<p>๕</p> <p>๕</p> <p>๕</p> <p>๕</p> <p>๕</p>	<p>๒๐ - ๒๖</p>
<p>๕.๒ เรื่องจากกลุ่มงานพัฒนายุทธศาสตร์สาธารณสุข - แนวทางการประเมินผลการปฏิบัติราชการ รอบที่ ๑/๒๕๖๖ หน่วยงานและตัวชี้วัดรายบุคคลทุกระดับ</p>	<p>กลุ่มงานพัฒนายุทธศาสตร์ฯ</p>	<p>๕</p>	<p>๒๖ - ๓๐</p>

ระเบียบวาระ/เรื่อง	ผู้นำเสนอ	ระยะเวลา (นาที)	หน้า เอกสาร
๕.๓ เรื่องจากกลุ่มงานควบคุมโรคติดต่อ - รายงานผลการคัดกรองมะเร็งท่อน้ำดีด้วยการอัลตราซาวด์ ประจำเดือน กุมภาพันธ์ ๒๕๖๖	กลุ่มงานควบคุมโรคติดต่อ	๕	๓๑
๕.๔ เรื่องจากกลุ่มงานการสาธารณสุขมูลฐานและระบบสุขภาพปฐมภูมิ - ประกาศกระทรวงสาธารณสุข เรื่อง สิทธิได้รับเงินค่าป่วยการในการปฏิบัติหน้าที่ของอาสาสมัครสาธารณสุขประจำหมู่บ้าน พ.ศ. ๒๕๖๖	กลุ่มงานการสาธารณสุขมูลฐานฯ	๕	๓๒
๕.๕ เรื่องจากโรงพยาบาลกาฬสินธุ์	โรงพยาบาลกาฬสินธุ์	๕	๓๒
๕.๖ เรื่องจากโรงพยาบาลชุมชน	โรงพยาบาลชุมชน	๕	๓๒
๕.๗ เรื่องจากสำนักงานสาธารณสุขอำเภอ	สำนักงานสาธารณสุขอำเภอ	๕	๓๒
๕.๘ เรื่องเสนอโดยเอกสาร ๕.๘.๑ ความก้าวหน้าการดำเนินงานตาม PA/ข้อสั่งการตรวจราชการของเขต/กระทรวง จากระบบ Cockpit ๕.๘.๒ ผลการเสนออนุมัติ แผนเงินบำรุง และแผนงานโครงการ หน่วยงานทุกระดับ ๕.๘.๓ สถานการณ์การเงินการคลัง ๕.๘.๔ อัตราการฆ่าตัวตายสำเร็จ จังหวัดกาฬสินธุ์ ปีงบประมาณ ๒๕๖๖ ๕.๘.๕ เปรียบเทียบจำนวนเป้าหมายการบำบัดรักษาผู้ป่วยยาเสพติดและผลงาน แยกรายอำเภอ ๕.๘.๖ สรุปผลการดำเนินงานกัญชาทางการแพทย์ จังหวัดกาฬสินธุ์	กลุ่มงานพัฒนายุทธศาสตร์ฯ กลุ่มงานพัฒนายุทธศาสตร์ฯ กลุ่มงานประกันสุขภาพ กลุ่มงานควบคุมโรคไม่ติดต่อฯ กลุ่มงานควบคุมโรคไม่ติดต่อฯ กลุ่มงานคุ้มครองผู้บริโภคฯ		๓๓
๕.๙ เรื่องจากสหกรณ์ออมทรัพย์สาธารณสุขกาฬสินธุ์ จำกัด	ประธานสหกรณ์ฯ	๕	๓๓
ระเบียบวาระที่ ๖ เรื่องอื่นๆ (ถ้ามี)			๓๔

ก่อนวาระการประชุม

พิธีมอบรางวัลแสดงความชื่นชมยินดีกับหน่วยงานองค์กรที่มีผลงานดีเด่นระดับต่างๆ

๑. มอบเกียรติบัตรให้แก่โรงพยาบาลที่ผ่านการรับรองคุณภาพตามมาตรฐานการจัดบริการ
อาชีวอนามัยและเวชกรรมสิ่งแวดล้อม จำนวน ๕ แห่ง ได้แก่

๑.๑ โรงพยาบาลยางตลาด จังหวัดกาฬสินธุ์ ผ่านการรับรองคุณภาพตามมาตรฐานการจัดบริการ
อาชีวอนามัยและเวชกรรมสิ่งแวดล้อมสำหรับโรงพยาบาลชุมชน ระดับดี

๑.๒ โรงพยาบาลซ่งชัย จังหวัดกาฬสินธุ์ ผ่านการรับรองคุณภาพตามมาตรฐานการจัดบริการ
อาชีวอนามัยและเวชกรรมสิ่งแวดล้อมสำหรับโรงพยาบาลชุมชน ระดับเริ่มพัฒนา

๑.๓ โรงพยาบาลส่งเสริมสุขภาพตำบลบ้านนากระเดา อำเภอนาคู จังหวัดกาฬสินธุ์ ผ่านการ
รับรองคุณภาพตามมาตรฐานการจัดบริการอาชีวอนามัยและเวชกรรมสิ่งแวดล้อม ระดับดี

๑.๔ โรงพยาบาลส่งเสริมสุขภาพตำบลบ้านหัวนาคำ อำเภอยางตลาด จังหวัดกาฬสินธุ์ ผ่านการ
รับรองคุณภาพตามมาตรฐานการจัดบริการอาชีวอนามัยและเวชกรรมสิ่งแวดล้อม ระดับดี

๑.๕ โรงพยาบาลส่งเสริมสุขภาพตำบลบ้านนางาม อำเภอนาคู จังหวัดกาฬสินธุ์ ผ่านการรับรอง
คุณภาพตามมาตรฐานการจัดบริการอาชีวอนามัยและเวชกรรมสิ่งแวดล้อม ระดับเริ่มพัฒนา

๒. มอบเกียรติบัตรให้แก่โรงพยาบาลที่ผ่านการรับรองการดำเนินงานป้องกัน ควบคุมการติดเชื้อ
ไวรัสโคโรนาสายพันธุ์ใหม่ 2019 กลุ่มบุคลากรของหน่วยบริการสุขภาพในฐานวิถีชีวิตใหม่ : New normal
(COVID-19 plus) จำนวน ๔ แห่ง ได้แก่

๒.๑ โรงพยาบาลยางตลาด จังหวัดกาฬสินธุ์ ผ่านการรับรองการดำเนินงานป้องกัน ควบคุม
การติดเชื้อไวรัสโคโรนาสายพันธุ์ใหม่ 2019 กลุ่มบุคลากรของหน่วยบริการสุขภาพในฐานวิถีชีวิตใหม่ :
New normal (COVID- plus) ระดับเพชร

๒.๒ โรงพยาบาลสมเด็จพระเจ้าสิริกิติ์ จังหวัดกาฬสินธุ์ ผ่านการรับรองการดำเนินงานป้องกัน ควบคุมการติด
เชื้อไวรัสโคโรนาสายพันธุ์ใหม่ 2019 กลุ่มบุคลากรของหน่วยบริการสุขภาพในฐานวิถีชีวิตใหม่ :
New normal (COVID- plus) ระดับเพชร

๒.๓ โรงพยาบาลกมลาไสย จังหวัดกาฬสินธุ์ ผ่านการรับรองการดำเนินงานป้องกัน ควบคุมการติด
เชื้อไวรัสโคโรนาสายพันธุ์ใหม่ 2019 กลุ่มบุคลากรของหน่วยบริการสุขภาพในฐานวิถีชีวิตใหม่ :
New normal (COVID- plus) ระดับทอง

๒.๔ โรงพยาบาลสมเด็จพระยุพราชกุฉินารายณ์ จังหวัดกาฬสินธุ์ ผ่านการรับรองการดำเนินงาน
ป้องกัน ควบคุมการติดเชื้อไวรัสโคโรนาสายพันธุ์ใหม่ 2019 กลุ่มบุคลากรของหน่วยบริการสุขภาพใน
ฐานวิถีชีวิตใหม่ : New normal (COVID- plus) ระดับเงิน

๓. มอบเกียรติบัตรให้แก่สำนักงานที่ดินจังหวัด/สาขาที่ผ่านการประเมินรับรองมาตรฐานร่วม
สาธารณสุขระดับประเทศ จำนวน ๔ แห่ง ได้แก่

๓.๑ สำนักงานที่ดินจังหวัดกาฬสินธุ์

๓.๒ สำนักงานที่ดินจังหวัดกาฬสินธุ์ สาขากุฉินารายณ์

๓.๓ สำนักงานที่ดินจังหวัดกาฬสินธุ์ สาขากมลาไสย

๓.๔ สำนักงานที่ดินจังหวัดกาฬสินธุ์ สาขาหนองกุงศรี

ระเบียบวาระที่ ๓ เรื่องติดตามผลการประชุม ครั้งที่แล้ว

- การบริหารงบประมาณบริการทางการแพทย์ที่เบิกจ่ายในลักษณะงบลงทุน (งบค่าเสื่อม) (ทุกเดือนที่ ๒ ของไตรมาส) โดย กลุ่มงานพัฒนาวิทยาศาสตร์สาธารณสุข

(๑) หน่วยงานในสังกัด สธ.

ปีงบประมาณ ๒๕๖๕

สรุปผลการเบิกจ่ายเงินงบประมาณบริการทางการแพทย์ที่เบิกจ่ายในลักษณะงบลงทุน ปีงบประมาณ 2565						ข้อมูล ณ		24/2/2023 14:02	
วงเงินรวมทั้งหมด									
ลำดับ	CUP	รวมแผนทั้งหมดปี 2565		3 ทำสัญญาเรียบร้อยแล้ว		5 เบิกจ่ายเงินแล้ว		ร้อยละการเบิก จ่ายเงิน	
		จำนวนแผน	จำนวนเงิน	จำนวนแผน	จำนวนเงิน	จำนวนแผน	จำนวนเงิน		
1	10709-รพ.ภาพสินธุ์	91	21,168,229.77	2	4,962,850.00	89	16,205,379.77	97.80	
2	11077-รพ.น่าน	24	1,804,249.17			24	1,804,249.17	100.00	
3	11078-รพ.กมลไสย	71	8,964,219.89	1	1,580,000.00	70	7,384,219.89	98.59	
4	11079-รพ.ร่องคำ	24	846,848.37			24	846,848.37	100.00	
5	11080-รพ.เขาวง	18	2,095,289.08			18	2,095,289.08	100.00	
6	11081-รพ.ยางตลาด	91	9,907,079.20			91	9,907,079.20	100.00	
7	11082-รพ.ห้วยเม็ก	34	2,555,290.68			34	2,555,290.68	100.00	
8	11083-รพ.สหัสขันธ์	24	1,843,664.20			24	1,843,664.20	100.00	
9	11084-รพ.คำม่วง	26	4,280,474.32			26	4,280,474.32	100.00	
10	11085-รพ.ท่าคันโท	10	1,895,302.44			10	1,895,302.44	100.00	
11	11086-รพ.หนองกุศรี	55	3,231,909.16			55	3,231,909.16	100.00	
12	11087-รพ.สมเด็จ	43	6,128,651.10			43	6,128,651.10	100.00	
13	11088-รพ.ห้วยผึ้ง	25	2,315,550.51			25	2,315,550.51	100.00	
14	11449-รพ.กุฉินารายณ์	97	8,284,126.11			97	8,284,126.11	100.00	
15	28017-รพ.นาคู	25	2,849,728.03			25	2,849,728.03	100.00	
16	28789-รพ.ฆ้องชัย	17	2,325,105.07	1	988,099.86	16	1,337,005.21	94.12	
17	28790-รพ.ดอนจาน	41	1,133,066.46			41	1,133,066.46	100.00	
18	28791-รพ.สามชัย	25	2,425,199.51			25	2,425,199.51	100.00	
รวมทั้งหมด		741	84,053,983	4	7,530,950	737	76,523,033	99.46	

ปีงบประมาณ ๒๕๖๖

สรุป แผน/ผล การใช้จ่ายเงินค่าบริการทางการแพทย์ที่เบิกจ่ายในลักษณะงบลงทุน ปีงบประมาณ 2566														ข้อมูล ณ	24/2/2023 14:02
ลำดับ	CUP	รวม		1 จัดทำแผนแล้ว		2 ขออนุมัติจัดซื้อ/จ้างแล้ว		3 ทำสัญญาเรียบร้อยแล้ว		4 ตรวจรับเรียบร้อยแล้ว		5 เบิกจ่ายเงินแล้ว		ร้อยละการ เบิกจ่ายเงิน	
		จำนวนแผน	จำนวนเงิน	จำนวน แผน	จำนวนเงิน	จำนวน แผน	จำนวนเงิน	จำนวน แผน	จำนวนเงิน	จำนวน แผน	จำนวนเงิน	จำนวนแผน	จำนวนเงิน		
1	10709-รพ.ภาพสินธุ์	87	22,412,424.67	33	6,039,300.00	22	13,562,474.67	28	2,741,050.00			4	69,600.00	4.60	
2	11077-รพ.นวมิน	18	1,705,642.39			18	1,705,642.39							0.00	
3	11078-รพ.กมลลาไสย	6	2,600,990.85	6	2,600,990.85									0.00	
4	11079-รพ.ร่องคำ	25	2,598,590.08	11	1,579,100.00	2	197,000.00	7	618,690.08	5	203,800.00			0.00	
5	11080-รพ.เขาวง	24	2,025,646.60	6	227,900.00	12	1,175,300.00	6	622,446.60					0.00	
6	11081-รพ.ยางตลาด	43	6,817,003.95	3	1,657,725.00	2	222,778.95	30	4,537,400.00			8	399,100.00	18.60	
7	11082-รพ.ห้วยเม็ก	29	2,867,225.24	19	1,740,537.11	10	1,126,688.13							0.00	
8	11083-รพ.สหัสขันธ์	17	2,078,835.31	8	1,658,335.31	1	284,000.00	8	136,500.00					0.00	
9	11084-รพ.คำม่วง	21	3,300,387.03	11	270,400.00	10	3,029,987.03							0.00	
10	11085-รพ.ท่าคันโท	11	3,710,783.36	11	3,710,783.36									0.00	
11	11086-รพ.หนองกุงศรี	33	3,607,147.49			32	2,097,147.49	1	1,510,000.00					0.00	
12	11087-รพ.สมเด็จ	21	4,426,974.89			21	4,426,974.89							0.00	
13	11088-รพ.ห้วยผึ้ง	14	2,809,210.06	7	2,215,710.06	6	513,500.00			1	80,000.00			0.00	
14	11449-รพ.ร.กฤษณารายณ์	86	11,844,378.03	79	11,299,578.03			5	256,900.00	1	19,900.00	1	268,000.00	1.16	
15	28017-รพ.นาคู	27	1,414,857.70			18	613,857.70	3	350,000.00			6	451,000.00	22.22	
16	28789-รพ.เมืองชัย	16	3,374,231.43			14	2,956,731.43	2	417,500.00					0.00	
17	28790-รพ.ดอนจาน	19	1,041,785.68	1	455,385.68	18	586,400.00							0.00	
18	28791-รพ.สามชัย	13	1,078,976.11	11	325,492.00	1	603,484.11			1	150,000.00			0.00	
รวมทั้งหมด		510	79,715,091	206	33,781,237	187	33,101,967	90	11,190,487	8	453,700	19	1,187,700	3.73	

(๒) หน่วยงานในสังกัด อบจ.

ปีงบประมาณ ๒๕๖๖

อบจ.																
ลำดับ	CUP	รวม		วงเงินระดับ	วงเงินหน่วยบริการสังกัด อบจ.		ครุภัณฑ์		สิ่งก่อสร้าง		0 ยังไม่ดำเนินการ		1 จัดทำแผนแล้ว		2 ขออนุมัติจัดซื้อ/จ้างแล้ว	
		จำนวนแผน	จำนวนเงิน	จำนวนเงิน	จำนวนแผน	จำนวนเงิน	จำนวนแผน	จำนวนเงิน	จำนวนแผน	จำนวนเงิน	จำนวนแผน	จำนวนเงิน	จำนวนแผน	จำนวนเงิน	จำนวนแผน	จำนวนเงิน
1	11070-รพ.ภาพลีนธุ์	19	420,400.00		19	420,400.00	19	420,400.00					19	420,400.00		
2	11077-รพ.นวมิน	5	338,000.00		5	338,000.00	5	338,000.00							5	338,000.00
3	11078-รพ.กมลลาไสย	33	1,074,500.00		33	1,074,500.00	33	1,074,500.00			33	1,074,500.00				
4	11079-รพ.ร่องคำ	-	-		0	-	0	-								
5	11080-รพ.เขาวง	-	-		0	-	0	-								
6	11081-รพ.ยางตลาด	-	-		0	-	0	-								
7	11082-รพ.ห้วยเม็ก	-	-		0	-	0	-								
8	11083-รพ.สหัสขันธ์	10	167,800.00		10	167,800.00	10	167,800.00					10	167,800.00		
9	11084-รพ.คำม่วง	3	116,500.00		3	116,500.00	3	116,500.00					3	116,500.00		
10	11085-รพ.ท่าคันโท	-	-		0	-	0	-								
11	11086-รพ.หนองกุงศรี	2	38,000.00		2	38,000.00	2	38,000.00							2	38,000.00
12	11087-รพ.สมเด็จ	4	62,700.00		4	62,700.00	4	62,700.00							4	62,700.00
13	11088-รพ.ห้วยผึ้ง	7	324,443.99		7	324,443.99	7	324,443.99					7	324,443.99		
14	11449-รพ.ภูจินารายณ์	-	-		0	-	0	-								
15	28017-รพ.นาคู	-	-		0	-	0	-								
16	28789-รพ.ผ่องชัย	-	-		0	-	0	-								
17	28790-รพ.คอนจวน	-	-		0	-	0	-								
18	28791-รพ.สามชัย	5	191,760.00		5	191,760.00	5	191,760.00					5	191,760.00		
รวมทั้งหมด		88	2,734,103.99		88	2,734,103.99	88	2,734,104	-	-	33	1,074,500.00	44	1,220,903.99	11	438,700.00

รพ.สต.ในสังกัด อบจ.ไม่สามารถเข้าไปบันทึกข้อมูลในโปรแกรมได้ เนื่องจากยังไม่มีรหัสหน่วยงาน ทั้งระดับ อบจ.และ รพ.สต. ซึ่งอยู่ระหว่างการปรับปรุงแก้ไข จากการประชุมติดตามของคณะกรรมการ สปสช. มีข้อเสนอแนะทางการบริหาร ควบคุม กำกับ คือ ให้แม่ข่ายติดตามข้อมูล จาก รพ.สต.ในสังกัด อบจ. เพื่อนำข้อมูลมาบันทึกเข้าโปรแกรม

เงื่อนไขการดำเนินการ ในปีงบประมาณ 2566



5. ลำดับขั้นตอนการส่งเรื่องหน่วยงานที่เกี่ยวข้อง

- **กรณีภาครัฐสังกัด สป.สช. :** รพ.สต. → หน่วยบริการแม่ข่าย → สสจ. → CFO เขตสุขภาพที่ 7 → สปสช.7 ขก.
- **กรณีภาครัฐสังกัด อบจ. :** รพ.สต. → อบจ. → หน่วยบริการแม่ข่าย → สสจ. → CFO เขตสุขภาพที่ 7 → สปสช.7 ขก.
- **กรณีภาครัฐสังกัดอื่นและภาคเอกชน :** หน่วยบริการแม่ข่าย → สปสช.เขต 7 ขอนแก่น

มติที่ประชุม.....

ระเบียบวาระที่ ๔ เรื่องเพื่อพิจารณา

๔.๑ ขอความเห็นชอบนำเงินเหลือจ่ายจากงบค่าบริการทางการแพทย์ที่เบิกจ่ายในลักษณะงบลงทุนเข้าเงินบำรุง โดย กลุ่มงานพัฒนายุทธศาสตร์สาธารณสุข

ข้อเท็จจริง

โรงพยาบาล มีความประสงค์จะนำเงินเหลือจ่ายจากงบค่าบริการทางการแพทย์ที่เบิกจ่ายในลักษณะงบลงทุน เข้าเงินบำรุงของโรงพยาบาล ดังนี้

๑. โรงพยาบาลห้วยผึ้ง

๑.๑ เงินเหลือจ่าย ปีงบประมาณ ๒๕๖๕ จำนวน ๘๗,๑๐๐.- บาท (แปดหมื่นเจ็ดพันหนึ่งร้อยบาทถ้วน)

๑.๒ ดอกเบี้ยจากเงินเหลือจ่าย ปีงบประมาณ ๒๕๖๕ จำนวน ๓,๕๕๑.๗๔ บาท (สามพันห้าร้อยห้าสิบบาทเจ็ดสิบบาทสตางค์)

๑.๓ ดอกเบี้ยจากเงินเหลือจ่าย ปีงบประมาณ ๒๕๖๓ จำนวน ๓,๔๐๔.๕๒ บาท (สามพันสี่ร้อยสี่บาทห้าสิบบาทสตางค์)

รวมเป็นเงินทั้งสิ้น ๙๔,๐๕๖.๒๖ บาท (เก้าหมื่นสี่พันห้าสิบบาทเจ็ดสิบบาทสตางค์)

๒. โรงพยาบาลยางตลาด เงินเหลือจ่าย ปีงบประมาณ ๒๕๖๕ จำนวน ๒๓๕,๐๕๐.- บาท (สองแสนสามหมื่นห้าพันห้าสิบบาทถ้วน)

(รายละเอียดแนบท้ายตามเอกสารหมายเลข ๒ หน้า ที่ ๕๐ - ๖๗)

ระเบียบที่เกี่ยวข้อง

ตามหนังสือกระทรวงสาธารณสุข ด่วนที่สุด ที่ สธ ๐๒๐๒.๓.๑๐/๓๖๔๗ ลงวันที่ ๑ ธันวาคม ๒๕๖๒ เรื่อง ตอบข้อหารือการดำเนินงานตามประกาศกระทรวงสาธารณสุข เรื่อง หลักเกณฑ์ วิธีการ และเงื่อนไขการรับเงิน การจ่ายเงิน การรักษาเงิน และรายการของค่าใช้จ่ายที่เกี่ยวข้องและจำเป็นต่อการสนับสนุน และส่งเสริมการจัดบริการสาธารณสุข และค่าใช้จ่ายอื่น พ.ศ. ๒๕๕๙ ข้อ ๒ กรณีขอหารือว่าดอกเบี้ยและเงินค่าปรับ จากงบการดำเนินงานเงินค่าบริการทางการแพทย์ที่เบิกจ่ายในลักษณะงบลงทุน ให้หน่วยบริการดำเนินการอย่างไร เห็นว่ากรณีดอกเบี้ยและเบี้ยปรับจากการดำเนินงานเงินค่าบริการทางการแพทย์ที่เบิกจ่ายในลักษณะงบลงทุนเป็นดอกเบี้ยเงินต้นตามมาตรา ๑๔๘ วรรคสาม แห่งประมวลกฎหมายแพ่งและพาณิชย์ เมื่อหน่วยบริการได้รับโอนเงินดังกล่าวจากกองทุนหลักประกันสุขภาพแห่งชาติแล้ว เงินดังกล่าวย่อมตกเป็นกรรมสิทธิ์ของหน่วยบริการ ดังนั้น เมื่อมีดอกเบี้ยที่เกิดขึ้นจากเงินดังกล่าว ไม่ว่าจะเกิดขึ้นก่อน หรือขณะหรือภายหลังจากที่หน่วยบริการดำเนินการบรรลุวัตถุประสงค์แล้วก็ตาม ดอกเบี้ยที่เกิดขึ้นจากเงินดังกล่าวนั้น ย่อมตกเป็นของหน่วยบริการผู้เป็นเจ้าของกรรมสิทธิ์ในเงินดังกล่าว

ข้อพิจารณา/ข้อสั่งการ

ให้ โรงพยาบาลห้วยผึ้ง และโรงพยาบาลยางตลาด นำเงินเหลือจ่าย พร้อมดอกเบี้ย เข้าเงินบำรุงตามจำนวนที่แจ้ง

มติที่ประชุม.....

๔.๓ การจัดสรรนักศึกษา วิทยาลัยการสาธารณสุขสิรินธร จังหวัดขอนแก่น โดย กลุ่มงานบริหารทรัพยากรบุคคล

ตามที่วิทยาลัยการสาธารณสุขสิรินธร จังหวัดขอนแก่น ขอความร่วมมือสำนักงานสาธารณสุขจังหวัดกาฬสินธุ์ พิจารณารับจ้างงานนักศึกษาที่มีภูมิลำเนาจังหวัดกาฬสินธุ์ จำนวน ๒ หลักสูตร ได้แก่ ๑) หลักสูตรประกาศนียบัตรวิชาชีพชั้นสูง สาขาปฏิบัติการฉุกเฉินการแพทย์ (จำนวน ๒ ราย) ๒) หลักสูตรประกาศนียบัตรวิชาชีพชั้นสูง สาขาเทคนิคเภสัชกรรม (จำนวน ๒ ราย) ซึ่งเป็นโควตาอิสระ ไม่มีต้นสังกัด ในกรณีนี้ สำนักงานสาธารณสุขจังหวัดกาฬสินธุ์ ได้สำรวจความต้องการเพื่อรับจัดสรรนักศึกษาดังกล่าวเรียบร้อยแล้ว พบว่า มีหน่วยงานได้จัดทำแผนคำขอฯ เกินจากจำนวนนักศึกษาที่คาดว่าจะสำเร็จการศึกษา ดังนั้น กลุ่มงานฯ จึงขอเสนอข้อมูลให้คณะกรรมการฯ พิจารณาจัดสรร ดังนี้

แบบฟอร์มความต้องการจ้างงาน ประจำปี พ.ศ. ๒๕๖๖													
ข้อตกลง : หน่วยงานที่แจ้งความประสงค์ต้องสามารถจ้างงาน/ไม่เกินกรอบอัตรากำลัง/การจ้างงานใช้เงินของหน่วยบริการ													
เขต สุขภาพ	จังหวัด	เจ้าพนักงานสาธารณสุข (เวชกิจฉุกเฉิน)						เจ้าพนักงานเภสัชกรรม					
		หน่วยงาน	กรอบอัตรากำลัง FTE					หน่วยงาน	กรอบอัตรากำลัง FTE				
			ขั้นต่ำ	ขั้นสูง	มีจริง	ต้องการ	จ้างงานฯ		ขั้นต่ำ	ขั้นสูง	มีจริง	ต้องการ	จ้างงานฯ
๗	กาฬสินธุ์	รพ.สามชัย	๓	๓	๐	๒	พกส.	รพ.ซ้อยชัย	๒	๒	๑	๑	ลจช.
		รพ.นามน	๓	๓	๑	๑	พกส.	รพ.ร.กุณินารายณ์	๘	๑๐	๑๒	๔	รายวัน
		รพ.ดอนจาน	๓	๓	๑	๑	พกส.	รพ.ดอนจาน	๒	๒	๒	๑	รายวัน
		รพ.ยางตลาด	๓	๖	๕	๑	ลจช.	รพ.กมลาไสย	๗	๙	๙	๒	พกส.
								รพ.กาฬสินธุ์	๒๖	๓๓	๒๖	๒	ลจช.
		รวม				๕		รวม				๑๐	

หมายเหตุ มีบุคลากรคาดว่าจะสำเร็จการศึกษา จพ.เภสัชกรรม ๒ ราย/จพ.เวชกิจฉุกเฉิน ๒ ราย

มติที่ประชุม.....

๔.๔ การเลื่อนเงินเดือนข้าราชการพลเรือนสามัญ ครั้งที่ ๑/๒๕๖๖ (รอบ ๑ เมษายน ๒๕๖๖)

โดย กลุ่มงานบริหารทรัพยากรบุคคล

ด้วยจังหวัดกาฬสินธุ์ แจ้งให้หน่วยงานในสังกัดดำเนินการเลื่อนเงินเดือนข้าราชการ สำหรับรอบ ๑ เมษายน ๒๕๖๖ โดยให้ดำเนินการดังนี้

๑. รายงานจำนวนข้าราชการ และอัตราเงินเดือนรวมของข้าราชการในสังกัด (รวมผู้มาช่วยราชการ) เฉพาะตำแหน่งประเภทวิชาการ ระดับชำนาญการพิเศษ ลงมา และประเภททั่วไป ระดับอาวุโส ลงมา ตัดยอด ณ วันที่ ๑ มีนาคม ๒๕๖๖

๒. ประเมินผลการปฏิบัติราชการของข้าราชการในสังกัด ระหว่างวันที่ ๑ ตุลาคม ๒๕๖๕ ถึง วันที่ ๓๑ มีนาคม ๒๕๖๖ เพื่อนำไปประกอบในการพิจารณาเลื่อนเงินเดือน โดยถือปฏิบัติตามนัยหนังสือสำนักงาน ก.พ. ที่เกี่ยวข้อง และประกาศจังหวัดกาฬสินธุ์ ลงวันที่ ๑๒ กุมภาพันธ์ ๒๕๖๓ เรื่อง หลักเกณฑ์และวิธีการประเมินผลการปฏิบัติราชการของข้าราชการพลเรือนสามัญและเงื่อนไขการบริหารการเงินเพื่อเลื่อนเงินเดือนของข้าราชการส่วนภูมิภาค จังหวัดกาฬสินธุ์ ทั้งนี้ ช่วงคะแนนประเมินของแต่ละระดับ ให้เป็นดุลพินิจของส่วนราชการที่จะกำหนด โดยคะแนนต่ำสุดของระดับพอใช้ต้องไม่ต่ำกว่าร้อยละ ๖๐

๓. การบริหารการเงินที่ใช้เลื่อนเงินเดือนข้าราชการ ครั้งที่ ๑/๒๕๖๖(๑ เมษายน ๒๕๖๖) ในวงเงิน ร้อยละ ๒.๙๐ ของอัตราเงินเดือนรวมของข้าราชการ ตามข้อ ๑

ข้อเสนอเพื่อพิจารณา

๑. การบริหารการเงินเลื่อนเงินเดือนร้อยละ ๒.๙๐ พิจารณาดังนี้

๑.๑ ร้อยละ ๒.๘๕ สำหรับการบริหารการเงินของสำนักงานสาธารณสุขจังหวัดกาฬสินธุ์ เพื่อเลื่อนเงินเดือน ตามจำนวนข้าราชการ และอัตราเงินเดือนรวมของข้าราชการในสังกัด(รวมผู้มาช่วยราชการ) เฉพาะตำแหน่งประเภทวิชาการ ระดับชำนาญการพิเศษ ลงมา และประเภททั่วไป ระดับอาวุโส ลงมา ตัดยอด ณ วันที่ ๑ มีนาคม ๒๕๖๖

๑.๒ ร้อยละ ๐.๐๕ กันไว้บริหารภาพรวม สำหรับผลการปฏิบัติราชการตามคำรับรองการปฏิบัติราชการ(ตัวชี้วัด) โดยคิดจากผลการประเมินผลงานของหน่วยงาน (Cup) (นำไปคูณกับฐานเงินเดือนของหน่วยงาน) ดังนี้

ระดับผลการประเมิน	ร้อยละ	คะแนน(%)
A ดีเยี่ยม	๙๐-๑๐๐	๐.๐๕
B+ ดีมาก	๘๐-๘๙	๐.๐๔
B ดี	๗๐-๗๙	๐.๐๓
C+ พอใช้	๖๐-๖๙	๐.๐๒

๒. วงเงินสำหรับเงินเดือน แพทย์/ทันตแพทย์ ที่ลาเรียน (ไม่ได้เลื่อนเงินเดือน) เฉพาะกลุ่มที่เมื่อสำเร็จการศึกษาแล้วไม่ได้กลับมาชดใช้ทุนสังกัดเดิม นำมาเป็นวงเงินกองกลาง สำนักงานสาธารณสุขจังหวัดกาฬสินธุ์

๓. กรณีหากมีวงเงินคืนจากจังหวัดฯ คืนให้หน่วยงานตามฐานเงินเดือนของหน่วยงาน

๔. ช่วงคะแนนผลการประเมินการปฏิบัติราชการของแต่ละระดับ ให้เป็นไปตามประกาศจังหวัดกาฬสินธุ์ ลงวันที่ ๑๒ กุมภาพันธ์ ๒๕๖๓ เรื่อง หลักเกณฑ์และวิธีการประเมินผลการปฏิบัติราชการของข้าราชการพลเรือนสามัญและเงื่อนไขการบริหารการเงินเพื่อเลื่อนเงินเดือนของข้าราชการพลเรือนสามัญของส่วนราชการบริหารส่วนภูมิภาค จังหวัดกาฬสินธุ์ ทั้งนี้ ช่วงคะแนนประเมินของแต่ละระดับ ให้เป็นดุลพินิจของส่วนราชการที่กำหนด โดยคะแนนต่ำสุดของระดับพอใช้ต้องไม่ต่ำกว่าร้อยละ ๖๐

กลุ่มงานบริหารทรัพยากรบุคคล จึงได้นำการกำหนดช่วงคะแนนและระดับการประเมิน สำหรับรอบการเลื่อนเงินเดือน ณ วันที่ ๑ ตุลาคม ๒๕๖๕ เพื่อประกอบในการพิจารณากำหนดช่วงคะแนน ดังนี้

ระดับผลการประเมิน	ช่วงคะแนน	ร้อยละของฐานในการคำนวณเลื่อนเงินเดือน
ดีเด่น	๙๐ - ๑๐๐	๓.๐๐ - ๖.๐๐
ดีมาก	๘๐ - ๘๙.๙๙	๒.๕๐ - ๒.๙๙
ดี	๗๐ - ๗๙.๙๙	๒.๐๐ - ๒.๔๙
พอใช้	๖๐ - ๖๙.๙๙	๑.๐๐ - ๑.๙๙
ต้องปรับปรุง	ต่ำกว่า ๖๐	ไม่ได้เลื่อนเงินเดือน

๕. แบบสรุปการประเมินผลการปฏิบัติราชการ

๕.๑ ตำแหน่งผู้อำนวยการโรงพยาบาล/สาธารณสุขอำเภอ(รวมรักษาการ) ให้ส่งแบบสรุปการประเมินผลการปฏิบัติราชการต่อสำนักงานสาธารณสุขจังหวัดกาฬสินธุ์

๕.๒ ตำแหน่งสำหรับผู้ปฏิบัติในสังกัดฯ ให้ประเมินผลการปฏิบัติราชการและเก็บหลักฐานไว้ในหน่วยงาน

มติที่ประชุม.....

๔.๕ การจัดสรรค่าบริการทางการแพทย์แบบเสมือนภายในจังหวัดกาฬสินธุ์ (Virtual Account : VA) ไตรมาสที่ ๑/๒๕๖๖ (สิงหาคม - ตุลาคม ๒๕๖๕)

โดย กลุ่มงานประกันสุขภาพ

สรุปค่าบริการทางการแพทย์แบบบัญชีเสมือนในจังหวัด (Virtual Account : VA) กรณีส่งต่อ/อุบัติเหตุฉุกเฉินในจังหวัด เดือน สิงหาคม - ตุลาคม 2565
ไตรมาสที่ 1/2566 (ข้อมูลระหว่างวันที่ 1 สิงหาคม - 31 ตุลาคม 2565)

รหัส	หน่วยบริการ	ขนาด	จำนวนเตียง	รวมจัดสรรเงินแบบ GB ไตรมาสที่ 1-2566 (รวมVA+Walkin รพช.+Walkin รพ.สต.)											
				จำนวนราย	อนุมัติแล้ว	ปฏิเสธ	คำรักษาพยาบาลตามราคากรมบัญชีกลาง			คำรักษาพยาบาลตามประกาศ สสจ.กาฬสินธุ์			จัดสรรค่ารักษาพยาบาลแบบGB (ตามประกาศ สสจ.กส.)	จัดสรรค่าตรวจพิเศษ&ค่ายาราคาแพง&โครงการพิเศษ (ตามประกาศ สสจ. กส.)	รวมจัดสรรแบบ GB ไตรมาสที่ 1-2566
							คำรักษาพยาบาลตามราคากรมบัญชีกลาง	ค่าตรวจพิเศษ&ค่ายาราคาแพง&โครงการพิเศษตามราคากรมบัญชีกลาง	รวมทั้งหมด (ตามราคากรมบัญชีกลาง)	คำรักษาพยาบาล (ตามประกาศ สสจ.กส.)	ค่าตรวจพิเศษ&ค่ายาราคาแพง&โครงการพิเศษ (ตามประกาศ สสจ. กส.)	รวมทั้งหมด (ตามประกาศ สสจ.กส.)			
10709	รพ.กาฬสินธุ์	S	535	16,610	16,610	-	14,999,688	4,578,414	19,578,102	6,830,781	4,578,281	11,409,062	1,762,183	4,578,281	6,340,464
11449	รพ.ร.ภจนาวิทย	M2	177	1,263	1,261	2	970,771	203,720	1,174,491	424,842	202,640	627,482	109,599	202,640	312,239
11081	รพ.ยางตลาด	M2	162	284	284	-	259,733	-	259,733	104,449	-	104,449	26,945	-	26,945
11078	รพ.กมลาไสย	M2	143	652	652	-	603,263	1,330	604,593	233,608	1,330	234,938	60,265	1,330	61,595
11087	รพ.สมเด็จ	M2	114	1,543	1,543	-	304,714	1,011,269	1,315,983	136,510	596,730	733,240	35,216	596,730	631,946
11086	รพ.หนองกุงศรี	F1	67	116	116	-	27,496	5,684	33,180	23,700	10,800	34,500	6,114	10,800	16,914
11080	รพ.เขาวง	F2	88	139	139	-	44,827	31,365	76,192	17,700	22,200	39,900	4,566	22,200	26,766
11084	รพ.คำม่วง	F2	71	163	162	1	71,772	31,902	103,674	29,700	18,391	48,091	7,662	18,391	26,053
11082	รพ.ห้วยเม็ก	F2	57	9	9	-	-	3,611	3,611	-	2,700	2,700	-	2,700	2,700
11085	รพ.ท่าคันโท	F2	56	28	28	-	12,858	-	12,858	8,400	-	8,400	2,167	-	2,167
28017	รพ.นาดี	F2	41	57	57	-	19,485	2,829	22,314	15,000	2,100	17,100	3,870	2,100	5,970
11083	รพ.สหัสขันธ์	F2	40	14	14	-	-	1,655	1,655	-	1,210	1,210	-	1,210	1,210
11077	รพ.นามน	F2	37	64	63	1	33,921	-	33,921	17,700	-	17,700	4,566	-	4,566
11088	รพ.ห้วยผึ้ง	F2	34	64	64	-	32,445	-	32,445	19,200	-	19,200	4,953	-	4,953
11079	รพ.ร่องคำ	F2	30	20	20	-	7,404	450	7,854	5,400	300	5,700	1,393	300	1,693
28791	รพ.สามชัย	F2	30	10	10	-	3,509	-	3,509	3,000	-	3,000	776	-	776
28789	รพ.ฆ้องชัย	F3	30	39	39	-	14,365	-	14,365	11,700	-	11,700	3,018	-	3,018
28790	รพ.ดอนจาน	F3	14	116	116	-	-	43,787	43,787	-	30,025	30,025	-	30,025	30,025
รวมทั้งหมด				21,191	21,187	4	17,406,251	5,916,016	23,322,266	7,881,690	5,466,707	13,348,396	2,033,293	5,466,707	7,500,000

สรุปค่าบริการทางการแพทย์แบบบัญชีเสมือนในจังหวัด (Virtual Account : VA) ประจำเดือนสิงหาคม - ตุลาคม 2565
ผู้ป่วยนอกกรณีที่มีเหตุสมควร ใช้สิทธินอกหน่วยบริการประจำ (walk in รพ.สต.)

รหัส	หน่วยบริการ	ขนาด	จำนวนเตียง	ผู้ป่วยนอก กรณีที่มีเหตุสมควร ใช้สิทธินอกหน่วยบริการประจำ (walk in รพ.สต.)								
				จำนวนราย	อนุมัติแล้ว	ปฏิเสธ	คำรักษาพยาบาลตามราคากลาง			คำรักษาพยาบาลตามประกาศ สสจ.กาฬสินธุ์		
							คำรักษาพยาบาลตามราคา กรมบัญชีกลาง	ค่าตรวจพิเศษ& ค่ายาราคาแพง& โครงการพิเศษ ตามราคา กรมบัญชีกลาง	รวมทั้งหมด (ตามราคา กรมบัญชีกลาง)	คำรักษาพยาบาล (ตามประกาศ สสจ.กส.)	ค่าตรวจพิเศษ&ค่า ยาราคาแพง& โครงการพิเศษ (ตามประกาศ สสจ. กส.)	รวมทั้งหมด (ตามประกาศ สสจ.กส.)
10709	รพ.กาฬสินธุ์	S	535	6	6	0	717		717	584		584
11449	รพ.ภูจินารายณ์	M2	177			0			-			-
11081	รพ.ยางตลาด	M2	162			0			-			-
11078	รพ.กมลาไสย	M2	143			0			-			-
11087	รพ.สมเด็จ	M2	114			0			-			-
11086	รพ.หนองกุงศรี	F1	67			0			-			-
11080	รพ.เขาวง	F2	88			0			-			-
11084	รพ.คำม่วง	F2	71	2	1	1	91		91	91		91
11082	รพ.ห้วยเม็ก	F2	57			0			-			-
11085	รพ.ท่าคันโท	F2	56			0			-			-
28017	รพ.นาตุ	F2	41			0			-			-
11083	รพ.สหัสขันธ์	F2	40	14	14	0	1,655		1,655	1,210		1,210
11077	รพ.นามน	F2	37			0			-			-
11088	รพ.ห้วยผึ้ง	F2	34			0			-			-
11079	รพ.ร่องคำ	F2	30			0			-			-
28791	รพ.สามชัย	F2	30			0			-			-
28789	รพ.ฆ้องชัย	F3	30			0			-			-
28790	รพ.ดอนจาน	F3	14	18	18	0	925		925	925		925
	รวมทั้งหมด			40	39	1	3,388		3,388	2,810		2,810

รายงานค่าบริการทางการแพทย์ กรณีหน่วยบริการปฐมภูมิให้บริการข้ามหน่วยบริการประจำภายในจังหวัดกาฬสินธุ์ (ค่าใช้จ่ายพึงรับทั้งหมด)								
ครั้งที่ 1 ปีงบประมาณ 2566 (บริการตั้งแต่ 1 สิงหาคม 2565 - 31 ตุลาคม 2565)								
ลำดับ	หน่วยบริการที่ให้การรักษา			ค่าใช้จ่ายพึงรับทั้งหมด				
	รพ.แม่ข่าย	โรงพยาบาลส่งเสริมสุขภาพตำบล	รหัส	จำนวนรายทั้งหมด	จำนวนรายที่ปฏิเสธการจ่าย	คงเหลือจำนวนราย	ค่าใช้จ่ายจริง	ค่าใช้จ่ายตามประกาศ ฯ
1	รพ.กาฬสินธุ์	รพ.สต.บ้านหนองแวงใหญ่	05302	6	-	6	717	584
2	รพ.คำม่วง	รพ.สต.บ้านนาดาล	05394	2	1	1	91	91
3	รพ.สหัสขันธ์	รพ.สต.บ้านโนนแหลมทอง	05388	14	-	14	1,655	1,210
4	รพ.ดอนจาน	รพ.สต.บ้านสะอาดไชยศรี	05439	18	-	18	925	925
รวมทั้งหมด				40	1	39	3,388	2,810
หมายเหตุ		ข้อมูลที่ปฏิเสธการจ่าย						
		1.ไม่พบ Authentication 1 ราย						

สรุปรายงานค่าบริการทางการแพทย์ กรณีหน่วยบริการปฐมภูมิให้บริการข้ามหน่วยบริการประจำภายในจังหวัดกาฬสินธุ์ (หน่วยบริการแม่ข่ายที่ต้องตามจ่าย)
ครั้งที่ 1 ปีงบประมาณ 2566 (บริการตั้งแต่ 1 สิงหาคม 2565 - 31 ตุลาคม 2565)

ลำดับ	หน่วยบริการที่ให้การรักษา			หน่วยบริการแม่ข่ายที่ต้องตามจ่าย																						
				รพ.กาฬสินธุ์-10709			รพ.กมลาไสย-11078			รพ.ยางตลาด-11081			รพ.สหัสขันธ์-11083			รพ.คำม่วง-11084			รพ.สมเด็จ-11087			รพ.สามชัย-28791				
	รพ.แม่ข่าย	โรงพยาบาลส่งเสริมสุขภาพตำบล	รหัส	จำนวนราย	ค่าใช้จ่ายจริง	ค่าใช้จ่ายตามประกาศ ฯ	จำนวนราย	ค่าใช้จ่ายจริง	ค่าใช้จ่ายตามประกาศ ฯ	จำนวนราย	ค่าใช้จ่ายจริง	ค่าใช้จ่ายตามประกาศ ฯ	จำนวนราย	ค่าใช้จ่ายจริง	ค่าใช้จ่ายตามประกาศ ฯ	จำนวนราย	ค่าใช้จ่ายจริง	ค่าใช้จ่ายตามประกาศ ฯ	จำนวนราย	ค่าใช้จ่ายจริง	ค่าใช้จ่ายตามประกาศ ฯ	จำนวนราย	ค่าใช้จ่ายจริง	ค่าใช้จ่ายตามประกาศ ฯ		
1	รพ.กาฬสินธุ์	รพ.สต.บ้านหนองแวงใหญ่	05302	-	-	-	1	124.00	100.00	1	132.00	100.00	4	461.00	384.00	-	-	-	-	-	-	-	-	-	-	
2	รพ.คำม่วง	รพ.สต.บ้านนาดาล	05394	-	-	-	-	-	-	-	-	-	-	-	-	-	-	-	-	-	1	91.00	91.00	-	-	
2	รพ.สหัสขันธ์	รพ.สต.บ้านโนนแหลมทอง	05388	-	-	-	-	-	-	-	-	-	-	-	-	2	595.00	200.00	12	1,060.00	1,010.00	-	-	-	-	
4	รพ.ดอนจาน	รพ.สต.บ้านสะอาดไชยศรี	05439	18	925.00	925.00	-	-	-	-	-	-	-	-	-	-	-	-	-	-	-	-	-	-		
รวมทั้งหมด				18	925.00	925.00	1	124.00	100.00	1	132.00	100.00	4	461.00	384.00	2	595.00	200.00	12	1,060.00	1,010.00	1	91.00	91.00	-	-

มติที่ประชุม.....

๔.๖ การจัดสรรงบประมาณ OP ตามผลงานบริการ ใน CUP ที่มี รพ.สต./สอ.n. ถ่ายโอน ตามงบจัดสรร
งวดที่ ๒ โดย กลุ่มงานประกันสุขภาพ

(ร่าง) แนวทางการจัดสรรเงิน รพ.สต.ถ่ายโอนที่โอนคืน สปสช.

รูปแบบที่ 2 : ใช้ผลงานบริการ OP+PP 3 เดือน ระหว่างวันที่ 1 พ.ย. 65 - 31 ม.ค. 66 (ค่าบริการทางการแพทย์ 50 บาท)
งบประมาณ 6 เดือนหลัง (33,000 น.*6 เดือน= 198,000 น./แห่ง รวมเป็นวงเงิน 10,098,000 บาท)

CUP	รพ.สต.ที่ถ่ายโอน	[1]	[2]=[1]*50น./ครั้ง	[3]	[4]=[3]-[2]	[5]	[6]	
		ผลงาน OP +PP (ครั้ง) 1 พ.ย. 65 - 31 ม.ค. 66	ผลงาน OP+PP *50 บาท	งบ 6 เดือนหลัง (33,000*6 เดือน)	ส่วนต่างยอดเงิน คงเหลือ จากผลงาน	1.การจัดสรร ตามผลงานแบบ GB ตามวงเงิน ภายใน Cup	รวม	
รพ.กาฬสินธุ์	โรงพยาบาลส่งเสริมสุขภาพตำบลบ้านหนองโพน	1,149	57,450	198,000	140,550	139,341	198,000	
	โรงพยาบาลส่งเสริมสุขภาพตำบลบ้านหนองสอ	4,209	210,450	198,000	12,450	510,432	198,000	
	โรงพยาบาลส่งเสริมสุขภาพตำบลบ้านสะอาดนาทม	887	44,350	198,000	153,650	107,568	198,000	
	โรงพยาบาลส่งเสริมสุขภาพตำบลบ้านท่าไคร้	845	42,250	198,000	155,750	102,474	198,000	
	โรงพยาบาลส่งเสริมสุขภาพตำบลบ้านดงสว่าง	2,331	116,550	198,000	81,450	282,684	198,000	
	โรงพยาบาลส่งเสริมสุขภาพตำบลบ้านเหล่าหลวง	2,165	108,250	198,000	89,750	262,553	198,000	
	โรงพยาบาลส่งเสริมสุขภาพตำบลบ้านเหล่ากลาง	168	8,400	198,000	189,600	20,374	198,000	
	โรงพยาบาลส่งเสริมสุขภาพตำบลบ้านหนองแวงใต้	2,689	134,450	198,000	63,550	326,099	198,000	
	โรงพยาบาลส่งเสริมสุขภาพตำบลโนนชัย	841	42,050	198,000	155,950	101,989	198,000	
	โรงพยาบาลส่งเสริมสุขภาพตำบลบ้านโพนทอง	1,043	52,150	198,000	145,850	126,486	198,000	
	total	16,327	816,350	1,980,000	1,163,650	1,980,000	1,980,000	
	รพ.กัญฉะรณ	โรงพยาบาลส่งเสริมสุขภาพตำบลบ้านคุด	829	41,450	198,000	156,550	92,474	198,000
		โรงพยาบาลส่งเสริมสุขภาพตำบลบ้านหนองห้าง	2,721	136,050	198,000	61,950	303,526	198,000
total	3,550	177,500	396,000	218,500	396,000	396,000		
รพ.ยางตลาด	โรงพยาบาลส่งเสริมสุขภาพตำบลบ้านดุม	953	47,650	198,000	150,350	138,165	198,000	
	โรงพยาบาลส่งเสริมสุขภาพตำบลบ้านโคกใหญ่	1,804	90,200	198,000	107,800	261,542	198,000	
	โรงพยาบาลส่งเสริมสุขภาพตำบลบ้านแก	1,804	90,200	198,000	107,800	261,542	198,000	
	โรงพยาบาลส่งเสริมสุขภาพตำบลบ้านดงบัง	1,205	60,250	198,000	137,750	174,700	198,000	
	โรงพยาบาลส่งเสริมสุขภาพตำบลบ้านหนองอีเฒ่า	1,157	57,850	198,000	140,150	167,741	198,000	
	โรงพยาบาลส่งเสริมสุขภาพตำบลบ้านป่อแดง	1,860	93,000	198,000	105,000	269,661	198,000	
	โรงพยาบาลส่งเสริมสุขภาพตำบลบ้านโนนสูง	777	38,850	198,000	159,150	112,649	198,000	
	total	9,560	478,000	1,386,000	908,000	1,386,000	1,386,000	
รพ.กมลาไสย	โรงพยาบาลส่งเสริมสุขภาพตำบลบ้านข้าวหลาม	2,934	146,700	198,000	51,300	270,113	198,000	
	โรงพยาบาลส่งเสริมสุขภาพตำบลบ้านมีนัง	2,221	111,050	198,000	86,950	204,472	198,000	
	สถานีอนามัยเฉลิมพระเกียรติ 60 พรรษา นวมินทราชินี	1,970	98,500	198,000	99,500	181,364	198,000	
	โรงพยาบาลส่งเสริมสุขภาพตำบลบ้านสีฐาน	2,614	130,700	198,000	67,300	240,653	198,000	
	โรงพยาบาลส่งเสริมสุขภาพตำบลบ้านป้อ	2,478	123,900	198,000	74,100	228,132	198,000	
	โรงพยาบาลส่งเสริมสุขภาพตำบลบ้านหนองแม่เฒ่า	1,926	96,300	198,000	101,700	177,313	198,000	
	โรงพยาบาลส่งเสริมสุขภาพตำบลบ้านท่าเพลิง	1,185	59,250	198,000	138,750	109,095	198,000	
	โรงพยาบาลส่งเสริมสุขภาพตำบลบ้านหนองบัว	1,530	76,500	198,000	121,500	140,856	198,000	
	โรงพยาบาลส่งเสริมสุขภาพตำบลบ้านนาแล	2,182	109,100	198,000	88,900	200,882	198,000	
	โรงพยาบาลส่งเสริมสุขภาพตำบลบ้านสวนโคก	2,467	123,350	198,000	74,650	227,120	198,000	
	total	21,507	1,075,350	1,980,000	904,650	1,980,000	1,980,000	
รพ.สมเด็จ	โรงพยาบาลส่งเสริมสุขภาพตำบลบ้านมหาไชย	1,543	77,150	198,000	120,850	198,000	198,000	
	total	1,543	77,150	198,000	120,850	198,000	198,000	
รพ.หนองกุงศรี	โรงพยาบาลส่งเสริมสุขภาพตำบลบ้านหนองหิน	3,451	172,550	198,000	25,450	198,000	198,000	
	total	3,451	172,550	198,000	25,450	198,000	198,000	
รพ.เขาวง	โรงพยาบาลส่งเสริมสุขภาพตำบลบ้านกุดขมอด	3,852	192,600	198,000	5,400	272,684	198,000	
	โรงพยาบาลส่งเสริมสุขภาพตำบลบ้านโนนสะอาด	1,742	87,100	198,000	110,900	123,316	198,000	
total	5,594	279,700	396,000	116,300	396,000	396,000		
รพ.คำม่วง	โรงพยาบาลส่งเสริมสุขภาพตำบลบ้านโพน	1,504	75,200	198,000	122,800	197,836	198,000	
	โรงพยาบาลส่งเสริมสุขภาพตำบลบ้านนาอน	1,648	82,400	198,000	115,600	216,777	198,000	
	โรงพยาบาลส่งเสริมสุขภาพตำบลบ้านดงสวนพัฒนา	1,202	60,100	198,000	137,900	158,111	198,000	
	โรงพยาบาลส่งเสริมสุขภาพตำบลบ้านสูงเนิน	1,667	83,350	198,000	114,650	219,277	198,000	
total	6,021	301,050	792,000	490,950	792,000	792,000		
รพ.สหัสขันธ์	โรงพยาบาลส่งเสริมสุขภาพตำบลบ้านโนนสมบูรณ์	478	23,900	198,000	174,100	120,796	198,000	
	โรงพยาบาลส่งเสริมสุขภาพตำบลบ้านนาบะเชือ	1,089	54,450	198,000	143,550	275,204	198,000	
total	1,567	78,350	396,000	317,650	396,000	396,000		
รพ.นาาม	โรงพยาบาลส่งเสริมสุขภาพตำบลบ้านยอดแกง	1,046	52,300	198,000	145,700	119,301.84	198,000	
	โรงพยาบาลส่งเสริมสุขภาพตำบลบ้านหนองบัวโน	2,426	121,300	198,000	76,700	276,698.16	198,000	
total	3,472	173,600	396,000	222,400	396,000.00	396,000		
รพ.ห้วยผึ้ง	โรงพยาบาลส่งเสริมสุขภาพตำบลบ้านคำมั่ง	1,785	89,250	198,000	108,750	216,722	198,000	
	โรงพยาบาลส่งเสริมสุขภาพตำบลบ้านคลองค่อม	1,306	65,300	198,000	132,700	158,565	198,000	
	โรงพยาบาลส่งเสริมสุขภาพตำบลบ้านไค่นัน	1,203	60,150	198,000	137,850	146,060	198,000	
	โรงพยาบาลส่งเสริมสุขภาพตำบลบ้านหนองอัมมิตร	2,660	133,000	198,000	65,000	322,958	198,000	
	โรงพยาบาลส่งเสริมสุขภาพตำบลบ้านเหล่าสีแก้ว	1,200	60,000	198,000	138,000	145,695	198,000	
total	8,154	407,700	990,000	582,300	990,000	990,000		
รพ.สามชัย	โรงพยาบาลส่งเสริมสุขภาพตำบลบ้านหนองแขง	329	16,450	198,000	181,550	98,032	198,000	
	โรงพยาบาลส่งเสริมสุขภาพตำบลบ้านคำสร้างเที่ยง	1,000	50,000	198,000	148,000	297,968	198,000	
total	1,329	66,450	396,000	329,550	396,000	396,000		
รพ.หนองชัย	โรงพยาบาลส่งเสริมสุขภาพตำบลบ้านโนนเขาว	1,150	57,500	198,000	140,500	169,588	198,000	
	โรงพยาบาลส่งเสริมสุขภาพตำบลบ้านโนนหิน	1,327	66,350	198,000	131,650	195,690	198,000	
	โรงพยาบาลส่งเสริมสุขภาพตำบลบ้านหนองบัว	1,551	77,550	198,000	120,450	228,722	198,000	
total	4,028	201,400	594,000	392,600	594,000	594,000		
จ.กาฬสินธุ์	total	48,463	2,423,150	6,138,000	3,714,850	10,098,000	10,098,000	

มติที่ประชุม.....

๔.๗ การพิจารณาอัตราค่าตอบแทนบริการสร้างเสริมสุขภาพและป้องกันโรค (PP) หน่วยบริการเครือข่าย (CUP) จังหวัดกาฬสินธุ์ ปี ๒๕๖๖ (รพ.สต.ในสังกัด สปสธ. และสังกัด อบจ.) โดย กลุ่มงานประกันสุขภาพ (รายละเอียดแนบท้ายตามเอกสารหมายเลข ๓ หน้า ที่ ๖๘ - ๗๗)

มติที่ประชุม.....

๔.๘ ขอความเห็นชอบและพิจารณาจัดสรรงบประมาณสนับสนุนโครงการบริหารจัดการทรัพยากรบุคคล สำนักงานสาธารณสุขจังหวัดกาฬสินธุ์ ปีงบประมาณ ๒๕๖๖ โดย กลุ่มงานประกันสุขภาพ

โครงการบริหารจัดการทรัพยากรบุคคลจังหวัดกาฬสินธุ์ ปีงบประมาณ 2566		
ลำดับ	กิจกรรมโครงการ (จำนวน 4 หมวด 5 กิจกรรม)	งบประมาณ (บาท)
หมวด ก สร้างขวัญกำลังใจและเชิดชูเกียรติบุคลากรสาธารณสุข		
1	ประชุมคัดเลือกข้าราชการพลเรือนดีเด่น ปี 2566	8,500
2	ประชุมคัดเลือกหน่วยงานพัฒนาคุณธรรมจริยธรรมและคนดีศรีสาธารณสุข ปี 2566	12,000
หมวด ข ส่งเสริมความก้าวหน้าตามสายวิชาชีพ		
1	ประชุมคณะกรรมการพิจารณาประเมินผลงานวิชาการ (อวช.) ทุกสายงาน ปี 2566	111,000
หมวด ค พัฒนาศักยภาพบุคลากรสาธารณสุขด้านการบริหารงานสาธารณสุข		
1	สนับสนุนค่าลงทะเบียนหลักสูตร ผบค. (5 ราย*32,000บาท) และ ผบค. (6 ราย*20,000 บาท)	280,000
หมวด ง การพัฒนาข้าราชการบรรจุใหม่ ปี 2566		
1	ประชุมพัฒนาข้าราชการใหม่ "หลักสูตรการเป็นข้าราชการที่ดี" ปี 2566 (60 ราย)	218,500
2	ประชุมวิชาการสรุปผลงานการพัฒนาบุคลากรทั่วทั้งองค์กรและการเชิดชูเกียรติแก่บุคลากรสาธารณสุข ที่มีผลการปฏิบัติงานดีเด่น ประจำปี 2566	319,200
(เก็บแสมสีหิ้นเก็บพันสองร้อยบาทถ้วน) โดยสามารถเฉลี่ยจ่ายได้ทุกรายการ		949,200

มติที่ประชุม.....

ระเบียบวาระที่ ๕ เรื่องแจ้งให้ที่ประชุมทราบ

๕.๑ เรื่องจากสำนักงานสาธารณสุขจังหวัดกาฬสินธุ์

๕.๑.๑ เรื่องจากนายแพทย์เชี่ยวชาญ (ด้านเวชกรรมป้องกัน) (นายแพทย์พรพัฒน์ ภูนาภม) - ประเด็นมุ่งเน้นสำคัญจากการตรวจราชการรอบที่ ๑/๒๕๖๖

มติที่ประชุม.....

๕.๑.๒ เรื่องจากนักวิชาการสาธารณสุขเชี่ยวชาญ (ด้านส่งเสริมพัฒนา) (นายสม นาสอำนาจ)

๑. โครงการ To Be Number one จังหวัดกาฬสินธุ์

สำนักงานสาธารณสุขจังหวัดกาฬสินธุ์ โดย กลุ่มงานควบคุมโรคไม่ติดต่อ สุขภาพจิตและยาเสพติด ในฐานะเลขานุการโครงการ To Be Number one จังหวัดกาฬสินธุ์ ได้ดำเนินกิจกรรมตามโครงการ To Be Number one ประจำปีงบประมาณ พ.ศ. ๒๕๖๖ จำนวน ๒ กิจกรรม คือ

๑) การประกวด To Be Number Idol รุ่นที่ ๑๓ จังหวัดกาฬสินธุ์ ในวันที่ ๒๖ มกราคม พ.ศ. ๒๕๖๖ ณ วิทยาลัยการอาชีพกาฬสินธุ์ โดยมีผู้เข้าประกวดทั้งสิ้น จำนวน ๗๖ คน เพื่อคัดเลือกตัวแทนจังหวัดกาฬสินธุ์ จำนวน ๑๐ คน เพื่อเข้าประกวดระดับภาค ที่ห้างสรรพสินค้า เดอะมอลล์โคราช จังหวัดนครราชสีมา ในวันที่ ๑๙ กุมภาพันธ์ พ.ศ. ๒๕๖๖ ที่ผ่านมา โดยตัวแทนจังหวัดกาฬสินธุ์ผ่านเข้ารอบระดับประเทศ จำนวน ๑ คน ได้แก่ นางสาวเจนนี่ รัตนเค โรงเรียนเขาวงวิทยาการ และได้รับเลือกเข้ารอบประกวดที่รอบกรุงเทพ อีก ๑ คน ได้แก่ น.ส.จิรัชญา ยาประจัน โรงเรียนยางตลาดวิทยาการ

ชื่อ - สกุล	โรงเรียน
1.นางสาวเจนนี่ รัตนเค	โรงเรียนเขาวงพิทยาคาร
2. นางสาวจิรัชญา ยาประจัน	โรงเรียนยางตลาดวิทยาการ
3. นางสาวณัฐชานันท์ หริ่มสืบ	โรงเรียนกาฬสินธุ์พิทยาสรรพ์
4. นางสาวพิมพ์พร คุณสุทธิ	โรงเรียนบัวขาว
5. นางสาวชนกนันท์ นันท์ภักดี	โรงเรียนสมเด็จพระพิทยาคม
6. นายกฤษฏี แสงเพชร	โรงเรียนอนุกุลนารี
7. นายวิทวัส ผดุงกิจ	โรงเรียนสมเด็จพระพิทยาคม
8. นายสิทธิโชค ขบวนแก้ว	โรงเรียนเมืองกาฬสินธุ์
9. นางสาวเนตรนภา วิเชียร	โรงเรียนฟ้าแดดสูงยางวิทยาการ
10. นางสาวศุทธททัย งามนาเสียง	วิทยาลัยนาฏศิลปกาฬสินธุ์

๒) การประกวดประเภทชมรม ระดับภาคตะวันออกเฉียงเหนือ ในวันที่ ๑๖ - ๑๗ กุมภาพันธ์ พ.ศ. ๒๕๖๖ ณ โรงแรมพูลแมนขอนแก่นราชาออคิต จังหวัดขอนแก่น โดยมีตัวแทน จังหวัดกาฬสินธุ์ เข้าร่วมประกวดทั้งสิ้น จำนวน ๑๕ ชมรม และผ่านเข้ารอบระดับประเทศจำนวน ๕ ชมรม ดังต่อไปนี้

ชมรมที่เข้าร่วมนำเสนอและผ่านเข้าสู่การประกวดระดับประเทศ จำนวน ๕ รางวัล

ลำดับ	ประเภท	ชื่อชมรมฯ ที่ได้รับช่อดอกไม้
๑	จังหวัด	๑.ชมรมจังหวัดกาฬสินธุ์ (ช่อดอกไม้)
๒.	ชมรม ในสถานศึกษา ระดับ อาชีวศึกษา-อุดมศึกษา	๒. มหาวิทยาลัยกาฬสินธุ์
๓.	ชมรม ในสถานศึกษา ระดับ มัธยมศึกษา	๓. โรงเรียนกาฬสินธุ์พิทยาสรรพ์ ๔. โรงเรียนสมเด็จพระพิทยาคม
๔.	สถานประกอบการ	๕. บริษัทไทยเพิ่มพูนโฮมซ้อป รีเทล สาขาภูจินารายณ์

ชมรมที่ร่วมนำเสนอผลงานระดับจังหวัด จำนวน ๑๐ แห่ง

ประเภท	ชื่อชมรมฯ ที่ได้รับโล่
อำเภอ	๑. ชมรม อ.กมลาไสย ๒. ชมรม อ.ห้วยเม็ก
ชุมชน	๑. ชมรมชุมชนตำบลเจ้าท่า อ.กมลาไสย ๒. ชมรมชุมชนตำบลคำใหญ่ อ.ห้วยเม็ก ๓. ชมรมชุมชนตำบลร่องคำ อ.ร่องคำ
ชมรม ในสถานศึกษา ระดับ มัธยมศึกษา	๑. ชมรมโรงเรียนเขาวงพิทยาคม ๒. ชมรมโรงเรียนบัวขาว ๓. ชมรมโรงเรียนอนุกุลนารี
สถานประกอบการ	ชมรมโรงงานน้ำตาลมิตรภาพสินธุ์ อ.กุฉินารายณ์
สำนักงานคุมประพฤติจังหวัดกาฬสินธุ์	ชมรมสำนักงานคุมประพฤติจังหวัดกาฬสินธุ์
เรือนจำจังหวัดกาฬสินธุ์	ชมรมเรือนจำจังหวัดกาฬสินธุ์

๒. ผลดำเนินการตรวจคัดกรองมะเร็งปากมดลูกและมะเร็งลำไส้ใหญ่ไส้ตรง จ.กาฬสินธุ์

๑) การคัดกรองมะเร็งปากมดลูก หมายถึง สตรีกลุ่มเป้าหมาย (อายุ ๓๐ - ๖๐ ปี) ได้รับการตรวจคัดกรองมะเร็งปากมดลูกด้วยวิธี HPV DNA test เป็นการตรวจหาเชื้อไวรัส HPV ความเสี่ยงสูง ๑๔ สายพันธุ์ ซึ่งเป็นสาเหตุของมะเร็งปากมดลูก โดยวิธีการตรวจคือเก็บเซลล์บริเวณปากมดลูกช่องคลอดด้านใน ส่งตรวจด้วยวิธีการตรวจด้วยน้ำยา เมื่อคัดกรองแล้วมีผลปกติ/ผลลบ (Negative) จากตัวอย่างสิ่งส่งตรวจแนะนำให้ เข้ารับการตรวจคัดกรองมะเร็งปากมดลูกด้วยวิธี HPV DNA Test ครั้งต่อไปในอีก ๕ ปี

ตัวชี้วัดที่ ๑. ร้อยละของผู้ที่ได้รับการคัดกรองมะเร็งปากมดลูก ด้วยวิธี HPV DNA test

ชื่อตัวชี้วัด ร้อยละเฉลี่ยถ่วงน้ำหนักของการพัฒนาระบบบริการการตรวจคัดกรองโรคมะเร็ง

อำเภอ	เป้าหมาย	ผลงาน	ร้อยละ/ระดับ	หมายเหตุ
เมือง	๖,๑๕๗	๑๓๑๗	๒๑.๔	
นามน	๑,๓๔๘	๒	๐.๑๕	
กมลาไสย	๒,๘๒๓	๘	๐.๓	
ร่องคำ	๕๘๒	๑๕๙	๒๗.๓	
กุฉินารายณ์	๓,๗๒๘	๑๐๖	๒.๘	
เขาวง	๑,๓๗๙	๒	๐.๑๔	
ยางตลาด	๕,๑๐๑	๗๘๖	๑๕.๔	
ห้วยเม็ก	๑,๘๘๓	๑๙๗	๑๐.๕	
สหัสขันธ์	๑,๑๙๔	๔๓๓	๓๖.๓	
คำม่วง	๑,๗๕๔	๕๕๑	๓๑.๔	
ท่าคันโท	๑,๕๗๘	๒๐	๑.๓	
หนองกุงศรี	๒,๖๗๓	๑๐๘๑	๔๐.๔	
สมเด็จ	๒,๐๔๒	๑๐๖	๕.๒	
ห้วยผึ้ง	๑,๑๓๖	๕๙	๕.๒	
สามชัย	๙๔๑	๑๐๒	๑๐.๘	
นาคู	๑,๑๔๒	๑	๐.๐๘	

อำเภอ	เป้าหมาย	ผลงาน	ร้อยละ/ระดับ	หมายเหตุ
ดอนจาน	๑,๑๘๐	๔๕๙	๓๘.๙	
ฆ้องชัย	๙๒๒	๑๒	๑.๓	
ภาพรวมจังหวัด	๓๘,๗๔๓	๕,๔๐๑	๑๓.๙	

ที่มา: <http://hpv.nci.go.th/> date: 27/02/2023

๒) ผู้ที่มีผลการคัดกรองมะเร็งปากมดลูกผิดปกติ หมายถึง สตรีในกลุ่มเป้าหมาย (อายุ ๓๐ -๖๐ ปี) ที่มีผลการคัดกรองมะเร็งปากมดลูกด้วยวิธี HPV DNA test เป็นบวก (Positive) แบ่งเป็น

- ตรวจพบไวรัส HPV สายพันธุ์ ๑๖ และหรือ ๑๘ หลังจากนั้นส่งตรวจวินิจฉัยโรคด้วยการส่องกล้อง (Colposcopy)
- ตรวจพบไวรัส HPV สายพันธุ์อื่น ๆ เช่น ๓๑, ๓๓, ๓๙, ๔๕, ๕๑, ๕๒, ๕๖, ๕๘, ๕๙, ๖๖ และ ๖๘ เป็นต้น หลังจากนั้นนำตัวอย่างที่เหลื้อมาตรวจ Liquid based cytology (LBC) ต่อ ถ้าผลเป็นบวกที่มีความผิดปกติ \geq ASCUS จึงจะส่งตรวจ Colposcopy ถ้าผลปกติแนะนำให้ตรวจ Pap smear ซ้ำใน ๑ ปีที่โรงพยาบาล

ตัวชี้วัดที่ ๒. ร้อยละของผู้ที่มีผลผิดปกติ (มะเร็งปากมดลูก) ได้รับการส่องกล้อง colposcopy

ชื่อตัวชี้วัด ร้อยละเฉลี่ยถ่วงน้ำหนักของการพัฒนาระบบบริการการตรวจคัดกรองโรคมะเร็ง

อำเภอ	ผลดำเนินงาน คัดกรองฯ	ผลงาน (ผลผิดปกติ/ได้รับการ ส่องกล้อง)	ร้อยละ ได้รับการ colposcopy	หมายเหตุ
เมือง	๑,๓๑๗	๘๔/๓๘	๙๒.๘	
นามน	๒	๑/๑	๑๐๐	
กมลาไสย	๘	๔/๔	๑๐๐	
ร่องคำ	๑๕๙	๓/๓	๑๐๐	
กุฉินารายณ์	๑๐๖	๖/๖	๑๐๐	
เขาวง	๒	ไม่พบผลผิดปกติ	๑๐๐	
ยางตลาด	๗๘๖	๑๐/๘	๘๐.๐	
ห้วยเม็ก	๑๙๗	๑๓/๑๑	๘๔.๖	
สหัสขันธ์	๔๓๓	๑๑/๙	๘๑.๘	
คำม่วง	๕๕๑	๒๗/๒๓	๘๕.๒	
ท่าคันโท	๒๐	ไม่พบผลผิดปกติ	๑๐๐	
หนองกุงศรี	๑,๐๘๑	๓๔/๒๙	๘๕.๓	
สมเด็จ	๑๐๖	๗/๗	๑๐๐	
ห้วยผึ้ง	๕๙	๒/๒	๑๐๐	
สามชัย	๑๐๒	๔/๓	๗๕.๐	
นาคู	๑	ไม่พบผลผิดปกติ	๑๐๐	
ดอนจาน	๔๕๙	๑๙/๑๖	๘๔.๒	
ฆ้องชัย	๑๒	ไม่พบผลผิดปกติ	๑๐๐	
ภาพรวมจังหวัด	๕,๔๐๑	๒๒๕/๒๐๑	๘๘.๕	

ที่มา: <http://hpv.nci.go.th/> date: 27/02/2023

๓) การคัดกรองมะเร็งลำไส้ใหญ่และไส้ตรง หมายถึง ประชากรเพศชายและเพศหญิง ที่มีอายุ ๕๐ - ๗๐ ปี ได้รับการตรวจหาเลือดแฝงในอุจจาระด้วยวิธี Fecal Immunochemical Test ซึ่งเป็นวิธีที่อาศัยปฏิกิริยาทางอิมมูโนที่จำเพาะต่อฮีโมโกลบินในเม็ดเลือดแดงที่มีความจำเพาะของคนเท่านั้น โดยตรวจผ่านชุดตรวจที่มีค่า cut-off ๑๐๐ ng/ml ผู้รับการตรวจไม่จำเป็นต้องควบคุมอาหารก่อนการตรวจ วัตถุประสงค์เพื่อตรวจหาผู้ป่วยในระยะก่อนเป็นมะเร็งหรือเป็นมะเร็งลำไส้ใหญ่และไส้ตรงในระยะต้น ซึ่งประชากรกลุ่มเป้าหมายที่คัดกรองแล้วมีผลปกติ/ผลลบ (Negative) จะทำการตรวจคัดกรอง ๑ ครั้งในรอบ ๒ ปีงบประมาณ

ตัวชี้วัดที่ ๓ ร้อยละของผู้ที่ได้รับการคัดกรองมะเร็งลำไส้ใหญ่และไส้ตรง (ประชากร ๕๐-๗๐ ปี)

ชื่อตัวชี้วัด ร้อยละเฉลี่ยถ่วงน้ำหนักของการพัฒนาระบบบริการการตรวจคัดกรองโรคมะเร็ง

อำเภอ	เป้าหมาย	ผลงาน	ร้อยละ	หมายเหตุ
เมือง	๓,๕๙๐	๑๗๗	๔.๙	
นาหมื่น	๘๓๙	๘	๐.๙	
กมลาไสย	๑,๘๔๐	๑๗๑	๙.๓	
ร่องคำ	๓๘๔	๙๗	๒๕.๓	
กุฉินารายณ์	๒,๕๑๖	๔๑	๑.๕	
เขาวง	๙๑๙	๔๓๔	๔๗.๒	
ยางตลาด	๓,๒๗๖	๒,๔๓๓	๗๔.๓	
ห้วยเม็ก	๑,๒๒๒	NA	NA	
สหัสขันธ์	๘๗๕	๑,๒๖๗	๑๔๔.๘	
คำม่วง	๑,๑๖๕	NA	NA	
ท่าคันโท	๙๑๗	๙๐	๙.๘	
หนองกุงศรี	๑,๖๓๓	๖๓๗	๓๙.๐	
สมเด็จ	๑,๓๘๗	๓๒๑	๒๓.๑	
ห้วยผึ้ง	๗๔๐	๘๐๕	๑๐๘.๘	
สามชัย	๕๘๖	๒๕๗	๔๓.๙	
นาคู	๘๒๒	๓๑๗	๓๘.๖	
ดอนจาน	๖๕๓	๒๓๒	๓๕.๓	
ฆ้องชัย	๖๗๓	NA	NA	
ภาพรวมจังหวัด	๒๔,๐๓๔	๗,๒๘๗	๓๐.๓	

ที่มา: HDC สสจ.กาฬสินธุ์ date: 27/02/2023

๔) ผู้ที่มีผลการคัดกรองมะเร็งลำไส้ใหญ่และไส้ตรงผิดปกติ หมายถึง ประชากรเพศชายและเพศหญิง อายุ ๕๐-๗๐ ปี ที่มีผลการคัดกรองมะเร็งลำไส้ใหญ่และไส้ตรง ด้วยวิธี Fecal Immunochemical Test เป็นบวก (Positive) คือ ตรวจพบเม็ดเลือดแดงในตัวอย่างอุจจาระ ได้รับการส่งกล้อง Colonoscopy หมายถึง การวินิจฉัยความผิดปกติภายในลำไส้ใหญ่ ด้วยการส่องกล้องขยาย เพื่อการค้นหารอยโรคก่อนการเกิดมะเร็งและมะเร็งลำไส้ใหญ่ และไส้ตรงในระยะต้น

ตัวชี้วัดที่ ๔ ร้อยละของคะแนนรวมตัวชี้วัดที่ ๔: ร้อยละของผู้ที่มีผลผิดปกติ (มะเร็งลำไส้ใหญ่และไส้ตรงผิดปกติ) ได้รับการส่งกล้อง colonoscopy

ชื่อตัวชี้วัด ร้อยละเฉลี่ยถ่วงน้ำหนักของการพัฒนาระบบบริการการตรวจคัดกรองโรคมะเร็ง

อำเภอ	ผลดำเนินงานคัดกรองฯ	ผลงาน (ผลผลิตปกติ/ได้รับการส่งกล้อง)	ร้อยละได้รับการส่งกล้อง colonoscopy	หมายเหตุ
เมือง	๑๗๗	๐	๐	
นามน	๘	๐	๐	
กมลาไสย	๑๗๑	๖๕/๑๕	๒๓.๗	
ร่องคำ	๙๗	๐	๐	
กุฉินารายณ์	๔๑	๐	๐	
เขาวง	๔๓๔	๓/๐	๐	
ยางตลาด	๒,๔๓๓	๒๔๙/๗๕	๓๐.๑	
ห้วยเม็ก	NA	๐	๐	
สหัสขันธ์	๑,๒๖๗	๑๓๒/๖๖	๕๐.๐	
คำม่วง	NA	๐	๐	
ท่าคันโท	๙๐	๓/๓	๑๐๐.๐	
หนองกุงศรี	๖๓๗	๓๗/๒๒	๕๙.๕	
สมเด็จ	๓๒๑	๒/๒	๑๐๐.๐	
ห้วยผึ้ง	๘๐๕	๕/๓	๖๐.๐	
สามชัย	๒๕๗	๕๒/๒๙	๕๕.๘	
นาคู	๓๑๗	๐	๐	
ดอนจาน	๒๓๒	๐	๐	
ฆ้องชัย	NA	๐	๐	
ภาพรวมจังหวัด	๗,๒๘๗	๕๔๘/๒๑๕	๓๙.๓	

ที่มา: HDC สสจ.กาฬสินธุ์ date: 27/02/2023

มติที่ประชุม.....

.....

๕.๑.๓ เรื่องจากรักษาการในตำแหน่งนักวิชาการสาธารณสุขเชี่ยวชาญ (ด้านบริการทางวิชาการ) (นายประสิทธิ์ชัย กัลยาสนธิ)

.....

.....

.....

.....

มติที่ประชุม.....

.....

๕.๑.๔ เรื่องจากรักษาการในตำแหน่งเภสัชกรเชี่ยวชาญ (ด้านเภสัชสาธารณสุข) (ภก.กฤษ โขติการณ)

.....
.....
.....
.....

มติที่ประชุม.....

.....
.....
.....
.....

๕.๑.๕ เรื่องจากนักวิชาการสาธารณสุขชำนาญการพิเศษ (ด้านบริการทางวิชาการ) (นางสาวสุภัทรา สามัง)

.....
.....
.....
.....

มติที่ประชุม.....

.....

๕.๒ เรื่องจากกลุ่มงานพัฒนายุทธศาสตร์สาธารณสุข

- การประเมินผลตามกรอบคำรับรองการปฏิบัติราชการ หน่วยงานในสังกัดสำนักงานสาธารณสุขจังหวัดกาฬสินธุ์ รอบที่ ๑/๒๕๖๖ ปีงบประมาณ ๒๕๖๖

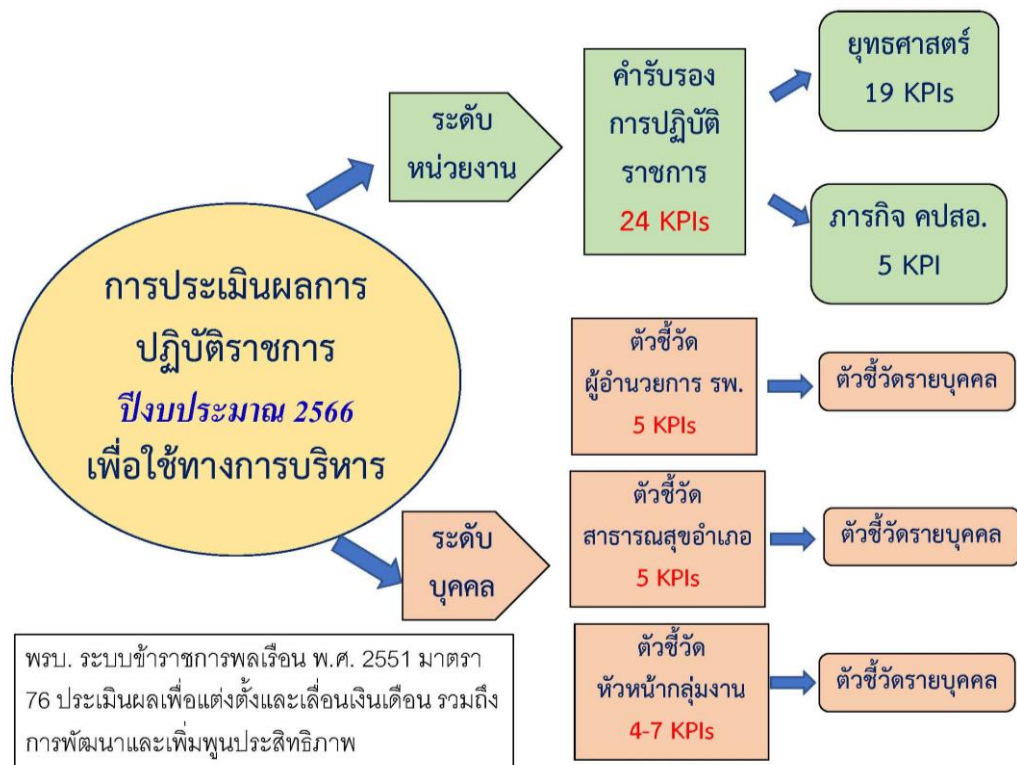

กรอบคำรับรองการปฏิบัติราชการ
หน่วยงานสังกัดสำนักงานสาธารณสุขจังหวัดกาฬสินธุ์ ปีงบประมาณ 2566

PA 20

กรอบแผน 20 ปี	ตัวชี้วัดตามแผนปฏิบัติราชการสาธารณสุข จังหวัดกาฬสินธุ์ ปีงบประมาณ 2564	น้ำหนัก
1. Promotion & Prevention Excellence 6 KPI 28 คะแนน	ตัวชี้วัดที่ 1. ร้อยละของเด็กปฐมวัยที่มีพัฒนาการสมวัย	5
	ตัวชี้วัดที่ 2. ร้อยละของเด็กปฐมวัยที่ได้รับการคัดกรองแล้วพบว่าไม่มีพัฒนาการล่าช้า แล้วได้รับการกระตุ้นพัฒนาการด้วย TEDA4I หรือเครื่องมือมาตรฐานอื่น จนมีพัฒนาการสมวัย	5
	ตัวชี้วัดที่ 3. ร้อยละของผู้สูงอายุที่มีภาวะพึ่งพิงที่ได้รับการดูแลตาม Care Plan	5
	ตัวชี้วัดที่ 4. ร้อยละของผู้สูงอายุมีแผนส่งเสริมสุขภาพดี (Wellness Plan)	3
	ตัวชี้วัดที่ 5. ร้อยละการตรวจติดตามยีนยีนวินิจฉัยกลุ่มสงสัยป่วยโรคเบาหวาน และ/หรือความดันโลหิตสูง	5
	ตัวชี้วัดที่ 6. ระดับความสำเร็จของอำเภอในการดำเนินงานพัฒนาอนามัยสิ่งแวดล้อมได้ตามเกณฑ์ GREEN & CLEAN Hospital Challenge (ระดับมาตรฐานขึ้นไป)	5

กรอบคำรับรองการปฏิบัติราชการ
หน่วยงานสังกัดสำนักงานสาธารณสุขจังหวัดกาฬสินธุ์ ปีงบประมาณ 2566

กรอบแผน 20 ปี	ตัวชี้วัดตามแผนปฏิบัติราชการสาธารณสุข จังหวัดกาฬสินธุ์ ปีงบประมาณ 2564	น้ำหนัก
2. Service Excellence 8 KPI 34 คะแนน	ตัวชี้วัดที่ 7. ร้อยละความครอบคลุมประชาชนในเขตรับผิดชอบ ที่มีหมอปประจำตัว 3 คน	5
	ตัวชี้วัดที่ 8 ร้อยละของชุมชนที่มีการดำเนินการจัดการสุขภาพที่เหมาะสมให้กับประชาชน	5
	ตัวชี้วัดที่ 9. อัตราความสำเร็จการรักษาผู้ป่วยวัณโรคปอดรายใหม่	5
	ตัวชี้วัดที่ 10. อัตราตายของผู้ป่วยโรคกล้ามเนื้อหัวใจตายเฉียบพลันชนิด STEMI และการให้การรักษามาตามมาตรฐานเวลาที่กำหนด	5
	ตัวชี้วัดที่ 11. ร้อยละของผู้ที่ได้รับการคัดกรองมะเร็ง (ปากมดลูก ลำไส้)	5
	ตัวชี้วัดที่ 12 ร้อยละของผู้ป่วยยาเสพติดที่เข้าสู่กระบวนการบำบัดรักษา ได้รับการดูแลอย่างมีคุณภาพอย่างต่อเนื่องจนถึงการติดตาม (Retention Rate)	5
	ตัวชี้วัดที่ 13 ระดับความสำเร็จของหน่วยบริการสาธารณสุข ที่มีการจัดบริการคลินิกกัญชาทางการแพทย์แบบบูรณาการ	4

กรอบคำรับรองการปฏิบัติราชการ หน่วยงานสังกัดสำนักงานสาธารณสุขจังหวัดกาฬสินธุ์		
กรอบแผน 20 ปี	ตัวชี้วัดตามแผนปฏิบัติราชการสาธารณสุข จังหวัดกาฬสินธุ์ ปีงบประมาณ 2564	น้ำหนัก
3. People Excellence 1 KPI 5 คะแนน	ตัวชี้วัดที่ 14. ดัชนีความสุขของคนทำงาน (Happinometer) ของ คปสอ.	5
4. Governance Excellence 5 KPI 23 คะแนน	ตัวชี้วัดที่ 15. ร้อยละของหน่วยงานในสังกัด ที่ผ่านเกณฑ์การประเมิน ITA	3
	ตัวชี้วัดที่ 16. ร้อยละของหน่วยงานในสังกัด ที่ผ่านเกณฑ์การตรวจสอบและประเมินผลระบบการควบคุมภายใน	5
	ตัวชี้วัดที่ 17. ระดับความสำเร็จของหน่วยในการดำเนินการตามเกณฑ์การประเมินตามนโยบาย EMS ระดับ รพช. ที่ผ่านเกณฑ์การประเมินฯ ชั้นพื้นฐาน (The must)	5
	ตัวชี้วัดที่ 18. ระดับความสำเร็จของหน่วยบริการในการดำเนินการตามเกณฑ์คุณภาพข้อมูล	5
	ตัวชี้วัดที่ 19. ระดับความสำเร็จในการพัฒนานวัตกรรมหรือเทคโนโลยีที่คิดค้นขึ้นใหม่หรือพัฒนาต่อยอด	5

Function 5
10%

งานตามพันธกิจ คปสอ. ปี 2566

ตัวชี้วัด	เป้าหมาย	น้ำหนัก (ร้อยละ)
ตัวชี้วัดตามพันธกิจ คปสอ.		10
ตัวชี้วัดที่ 20 . ระดับความสำเร็จของการพัฒนาคุณภาพโรงพยาบาลให้สามารถผ่านการรับรองคุณภาพ และมาตรฐาน HA ชั้น 3	ระดับ 5	2
ตัวชี้วัดที่ 21 . ร้อยละของ รพ.สต./ตสม มีการจัดบริการสุขภาพช่องปากที่มีคุณภาพตามเกณฑ์	มากกว่า 60%	2
ตัวชี้วัดที่ 22 . ร้อยละการเบิกจ่ายงบค่าบริการทางการแพทย์ที่เบิกจ่ายในลักษณะงบลงทุน (งบค่า เสื่อม) ปีงบประมาณ 2565	มี.ค.65 = ลงนาม 100 % ส.ค.65 เบิกจ่ายมากกว่า 80%	2
ตัวชี้วัดที่ 23 . ระดับความสำเร็จของการพัฒนาโรงพยาบาลประหยดพลังงาน	ระดับ 5	2
ตัวชี้วัดที่ 24 . ระดับความสำเร็จของการบริหารจัดการ คปสอ. (ผช.สสอ./รพ.ประกัน)	ระดับ 5	2

ตัวชี้วัด ผู้อำนวยการโรงพยาบาลชุมชน ปี 2566

ตัวชี้วัด	เป้าหมาย	น้ำหนัก (ร้อยละ)
		100
ตัวชี้วัดที่ 1 ร้อยละเฉลี่ยถ่วงน้ำหนักของการพัฒนาระบบบริการการตรวจคัดกรองโรคมะเร็ง	มากกว่า 70%	20
ตัวชี้วัดที่ 2 ระดับความสำเร็จของหน่วยงานสังกัด ที่ผ่านเกณฑ์การตรวจสอบและประเมินผลระบบการควบคุมภายใน	ระดับ 5	20
ตัวชี้วัดที่ 3 ระดับความสำเร็จของหน่วยบริการสาธารณสุขมีดิจิทัลไอดีเพื่อการเข้าถึงระบบบริการสุขภาพแบบไร้รอยต่อ ในระดับ 5	ระดับ 5	20
ตัวชี้วัดที่ 4 ระดับความสำเร็จของหน่วยบริการในการให้บริการการแพทย์ทางไกล ตามเกณฑ์ที่กำหนด	ระดับ 5	20
ตัวชี้วัดที่ 5 ระดับความสำเร็จของการบริหารจัดการ คปสอ. สมรรถนะสูง	ระดับ 5	20

ตัวชี้วัด สาธารณสุขอำเภอ ปี 2566

ตัวชี้วัด	เป้าหมาย	น้ำหนัก (ร้อยละ)
ตัวชี้วัดที่ 1 ร้อยละของเด็กปฐมวัยที่ได้รับการคัดกรองแล้วพบว่ามีการพัฒนาการล่าช้าแล้วได้รับการกระตุ้นพัฒนาการด้วย TEDA4I หรือเครื่องมือมาตรฐานอื่น จนมีพัฒนาการสมวัย	มากกว่า 35%	20
ตัวชี้วัดที่ 2 ร้อยละเฉลี่ยถ่วงน้ำหนักของการพัฒนาระบบบริการการตรวจคัดกรองโรคมะเร็ง	มากกว่า 70%	20
ตัวชี้วัดที่ 3 ร้อยละของหน่วยงานในสังกัด ที่ผ่านเกณฑ์การประเมิน ITA	มากกว่า 92%	20
ตัวชี้วัดที่ 4 ระดับความสำเร็จของหน่วยบริการสาธารณสุขมีดิจิทัลไอดีเพื่อการเข้าถึงระบบบริการสุขภาพแบบไร้รอยต่อ ในระดับ 5	ระดับ 5	20
ตัวชี้วัดที่ 5 ระดับความสำเร็จของการบริหารจัดการ คปสอ. สมรรถนะสูง	ระดับ 5	20

๕.๓ เรื่องจากกลุ่มงานควบคุมโรคติดต่อ

- รายงานผลการคัดกรองมะเร็งท่อน้ำดีด้วยการอัลตราซาวด์ ประจำเดือน กุมภาพันธ์ ๒๕๖๖

รายงานผลการคัดกรองมะเร็งท่อน้ำดีด้วยการตรวจอัลตราซาวด์ เดือนกุมภาพันธ์ 2566

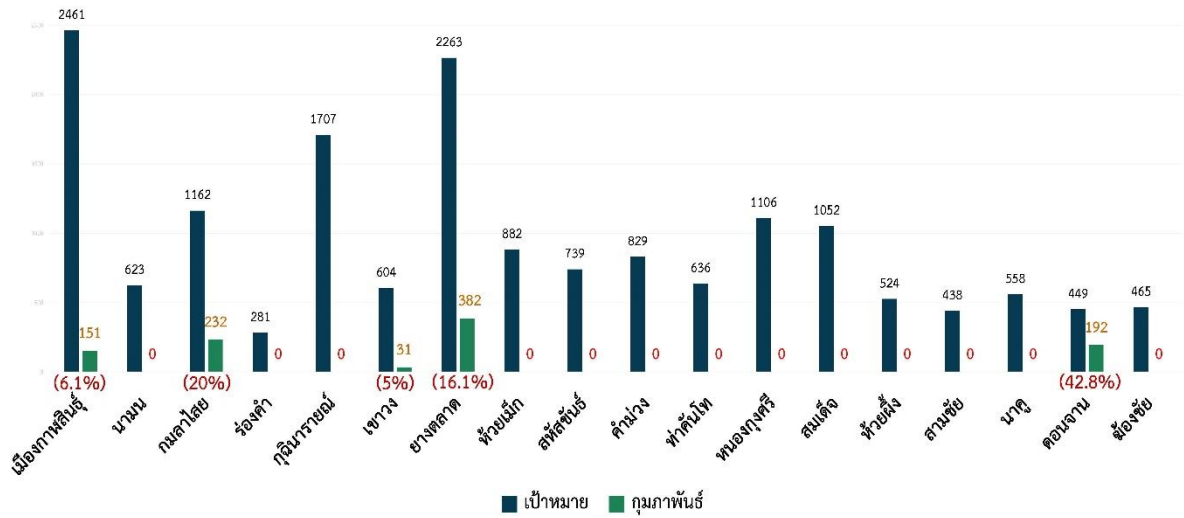

รายงานผลการคัดกรองมะเร็งท่อน้ำดีด้วยการตรวจอัลตราซาวด์

เป้าหมายในการดำเนินการคัดกรอง CCA: 16,779 ราย

ดำเนินการแล้ว: 1,257 ราย (7%)

ลำดับ	อำเภอ	อัลตราซาวด์	ผิดปกติอย่างใด				พบเป็นมะเร็ง
			อย่างหนึ่ง	PDF	สงสัย CCA	CT / MRI	
1	เมือง	152	49	3	0	0	0
2	ยางตลาด	364	78	18	5	1	0
3	กมลาไสย	230	67	25	4	0	0
4	เขาวง	31	3	0	0	0	0
5	นามน	290	142	5	7	0	0
6	ดอนจาน	190	82	2	1	1	0
รวม		1,257	421	53	17	2	0

มติที่ประชุม.....

.....

๕.๔ เรื่องจากกลุ่มงานการสาธารณสุขมูลฐานและระบบสุขภาพปฐมภูมิ
 - ประกาศกระทรวงสาธารณสุข เรื่อง สิทธิได้รับเงินค่าป่วยการในการปฏิบัติหน้าที่ของ
 อาสาสมัครสาธารณสุขประจำหมู่บ้าน พ.ศ. ๒๕๖๖
 (รายละเอียดแนบท้ายตามเอกสารหมายเลข ๔ หน้าที่ ๗๘ - ๘๒)

.....

.....

.....

.....

มติที่ประชุม.....

.....

๕.๕ เรื่องจากโรงพยาบาลกาฬสินธุ์

.....

.....

.....

.....

มติที่ประชุม.....

.....

๕.๖ เรื่องจากโรงพยาบาลชุมชน

.....

.....

.....

.....

มติที่ประชุม.....

.....

๕.๗ เรื่องจากสำนักงานสาธารณสุขอำเภอ

.....

.....

.....

.....

มติที่ประชุม.....

.....

๕.๘ เรื่องเสนอโดยเอกสาร

๕.๘.๑ ความก้าวหน้าการดำเนินงานตาม PA/ข้อสั่งการตรวจราชการของเขต/กระทรวง จากระบบ Cockpit โดย กลุ่มงานพัฒนายุทธศาสตร์สาธารณสุข (รายละเอียดแนบท้ายตามเอกสารหมายเลข ๕ หน้าที่ ๘๓ - ๘๗)

๕.๘.๒ ผลการเสนออนุมัติ แผนเงินบำรุง และแผนงานโครงการ หน่วยงานทุกระดับ โดย กลุ่มงานพัฒนายุทธศาสตร์สาธารณสุข (รายละเอียดแนบท้ายตามเอกสารหมายเลข ๖ หน้าที่ ๘๘ - ๙๑)

๕.๘.๓ สถานการณ์การเงินการคลัง โดย กลุ่มงานประกันสุขภาพ (รายละเอียดแนบท้ายตามเอกสารหมายเลข ๗ หน้าที่ ๙๒ - ๙๘)

๕.๘.๔ อัตราการฆ่าตัวตายสำเร็จ จังหวัดกาฬสินธุ์ ปีงบประมาณ ๒๕๖๖ โดย กลุ่มงานควบคุมโรคไม่ติดต่อ สุขภาพจิตและยาเสพติด (รายละเอียดแนบท้ายตามเอกสารหมายเลข ๘ หน้าที่ ๙๙)

๕.๘.๕ เปรียบเทียบจำนวนเป้าหมายการบำบัดรักษาผู้ป่วยยาเสพติดและผลงาน แยกรายอำเภอ โดย กลุ่มงานควบคุมโรคไม่ติดต่อ สุขภาพจิตและยาเสพติด (รายละเอียดแนบท้ายตามเอกสารหมายเลข ๙ หน้าที่ ๑๐๐)

๕.๘.๖ สรุปผลการดำเนินงานกัญชาทางการแพทย์ จังหวัดกาฬสินธุ์ โดย กลุ่มงานคุ้มครองผู้บริโภคและเภสัชสาธารณสุข (รายละเอียดแนบท้ายตามเอกสารหมายเลข ๑๐ หน้าที่ ๑๐๑)

๕.๙ เรื่องจากสหกรณ์ออมทรัพย์สาธารณสุขกาฬสินธุ์ จำกัด

ประจำเดือน มกราคม ๒๕๖๖

ข้อ ๑ สรุปผลการดำเนินงานสหกรณ์ออมทรัพย์สาธารณสุขกาฬสินธุ์ จำกัด

ณ ๓๑ มกราคม ๒๕๖๖

ลำดับ	รายการ	จำนวน (หน่วย:บาท)			ร้อยละ
		ยอดยกมาธันวาคม 2565	ม.ค.-66	เพิ่ม/(ลด)	
1	จำนวนสมาชิก (คน)				
	- สามัญ	3,405	3,412	7	
	- สมทบ	1,208	1,204	- 4	
	รวมทั้งสิ้น	4,613	4,616	3	0.07
2	เจ้าหนี้เงินกู้	2,256,782,444.00	2,214,623,490.35	- 42,158,953.65	-1.87
3	เจ้าหนี้เงินรับฝาก	1,534,054,751.62	1,551,972,953.92	17,918,202.30	1.17
4	ลูกหนี้เงินกู้	5,988,848,034.50	6,002,256,589.04	13,408,554.54	0.22
5	ทุนเรือนหุ้น	1,984,147,680.00	1,987,942,960.00	3,795,280.00	0.19
6	ทุนสำรอง	262,172,237.24	262,172,627.24	390.00	0.00
7	ทุนของสหกรณ์	2,270,897,253.05	2,297,084,289.06	26,187,036.01	1.15
8	ทุนดำเนินการ	6,074,745,209.69	6,068,395,893.58	- 6,349,316.11	-0.10
9	กำไร	12,650,742.94	35,113,108.95	22,462,366.01	177.56

ข้อ ๒. สรุปผลการดำเนินงานสมาคมอาปนกิจสงเคราะห์สมาชิกสหกรณ์ออมทรัพย์สาธารณสุขกาฬสินธุ์ จำกัด ณ ๓๑ มกราคม ๒๕๖๖

ลำดับ	รายการ	จำนวน (คน)				คงเหลือ
		ยอดยกมาธันวาคม 2565	สมัครใหม่	เสียชีวิต	ลาออก	
	จำนวนสมาชิก (คน)		เดือนมกราคม 2566	เดือนมกราคม 2566	เดือนมกราคม 2566	
1	สมาคมอาปนกิจสหกรณ์					
	- สามัญ	3,742	11	-	2	3,751
	- สมทบ	3,279	13	10	2	3,280
	รวม	7,021	24	10	4	7,031
2	สสท. (ล้าน 1)	5,481	19	1	-	5,499
3	กสท. (ล้าน 2)	3,639	12	-	-	3,651
4	กสท. (ล้าน 3)	520	19	-	-	539
5	สส.ชสอ.	1,449	15	-	3	1,461

มติที่ประชุม.....

.....

ระเบียบวาระที่ ๒ เรื่องอื่น ๆ

.....
.....
.....
.....
.....

มติที่ประชุม.....

.....

เอกสารหมายเลข ๑

รายงานการประชุมคณะกรรมการวางแผนและประเมินผล (กวป.)
 สำนักงานสาธารณสุขจังหวัดกาฬสินธุ์ ครั้งที่ ๑/๒๕๖๖
 วันอังคารที่ ๓๑ เดือน มกราคม พ.ศ. ๒๕๖๖ เวลา ๑๓.๓๐ – ๑๖.๓๐ น.
 ณ ห้องประชุมปัญญาานุสติ สำนักงานสาธารณสุขจังหวัดกาฬสินธุ์

ผู้มาประชุม

๑. นพ.อภิชัย	ลิมานนท์	นายแพทย์สาธารณสุขจังหวัดกาฬสินธุ์
๒. นพ.พรพัฒน์	ภูนาถลม	นายแพทย์เชี่ยวชาญ (ด้านเวชกรรมป้องกัน)
๓. นายประสิทธิ์ชัย	กัลยาสนธิ	รักษาการในตำแหน่งนักวิชาการสาธารณสุขเชี่ยวชาญ (ด้านบริการทางวิชาการ)
๔. นางสาวสุภัทรา	สามัง	นักวิชาการสาธารณสุขชำนาญการพิเศษ (ด้านบริการทางวิชาการ)
๕. นางสุภาภรณ์	พรมแพง	หัวหน้ากลุ่มงานบริหารทั่วไป
๖. นางสาวถนอมนวล	สายเชื้อ	หัวหน้ากลุ่มงานทันตสาธารณสุข
๗. นายณัฐพงศ์	ลือฉาย	หัวหน้ากลุ่มกฎหมาย
๘. นางถนอมญาณี	โชติการณ	หัวหน้ากลุ่มงานพัฒนาคุณภาพและรูปแบบบริการ
๙. นายสุพิน	ภูสง่า	หัวหน้ากลุ่มงานการแพทย์แผนไทยและการแพทย์ทางเลือก
๑๐. นางอาภรณ์มัย	ชินโน	หัวหน้ากลุ่มงานควบคุมโรคไม่ติดต่อ สุขภาพจิตและยาเสพติด
๑๑. นายวรชาติ	จำเริญพัฒน์	หัวหน้ากลุ่มงานการสาธารณสุขมูลฐานและระบบสุขภาพปฐมภูมิ
๑๒. นางสาวนงนุช	โนนศรีชัย	หัวหน้ากลุ่มงานควบคุมโรคติดต่อ
๑๓. นางสมปอง	พลโคกก่อง	หัวหน้ากลุ่มงานบริหารทรัพยากรบุคคล
๑๔. นายโชคชัย	มงคลสินธุ์	หัวหน้ากลุ่มงานประกันสุขภาพ
๑๕. นายธงชัย	ปัญญารัตน์	หัวหน้ากลุ่มงานพัฒนายุทธศาสตร์สาธารณสุข
๑๖. นายศิริชัย	รินทะราช	นักวิชาการสาธารณสุขชำนาญการ กลุ่มงานอนามัยสิ่งแวดล้อมและอาชีวอนามัย
๑๗. นางสาวอรนิภา	ธารเจริญ	เภสัชกรชำนาญการ กลุ่มงานคุ้มครองผู้บริโภคฯ
๑๘. นางสาวแอนนา	แสงบงบาล	นักวิชาการสาธารณสุขชำนาญการ กลุ่มงานส่งเสริมสุขภาพ
๑๙. นพ.สุรสิทธิ์	จิตรพิทักษ์เลิศ	ผู้อำนวยการโรงพยาบาลกาฬสินธุ์
๒๐. นพ.สุนทร	ธีรพัฒน์พงศ์	รองผู้อำนวยการโรงพยาบาลกาฬสินธุ์
๒๑. นพ.จารึก	ประคำ	ผู้อำนวยการโรงพยาบาลนามน
๒๒. นพ.ประธาน	จุลศรีฮาด	ผู้อำนวยการโรงพยาบาลร่องคำ
๒๓. นพ.สิริชัย	นามทรศนีย์	ผู้อำนวยการโรงพยาบาลสมเด็จพระยุพราชกุฉินารายณ์
๒๔. นพ.วิโรจน์	กอบางยาง	ผู้อำนวยการโรงพยาบาลเขาวง
๒๕. นายเนรมิต	ทิพย์สมบัติ	แทนผู้อำนวยการโรงพยาบาลยางตลาด
๒๖. นพ.วิษณุกร	อ่อนประสงค์	ผู้อำนวยการโรงพยาบาลห้วยเม็ก
๒๗. นพ.คมกฤษ	วิเศษ	ผู้อำนวยการโรงพยาบาลสหัสขันธ์
๒๘. นพ.ธนธร	กานตอภา	รักษาการในตำแหน่งผู้อำนวยการโรงพยาบาลคำม่วง
๒๙. นพ.พุทธรักษ์	ดีสิน	ผู้อำนวยการโรงพยาบาลท่าคันโท
๓๐. นพ.สัญญา	สุปัญญาบุตร	ผู้อำนวยการโรงพยาบาลหนองกุงศรี

๓๑. นพ.สมานมิตร	อัฐนาถ	ผู้อำนวยการโรงพยาบาลสมเด็จพระ
๓๒. นพ.ไพฑูรย์	อุไรชื่น	ผู้อำนวยการโรงพยาบาลห้วยผึ้ง
๓๓. พญ.ณัฐวดี	สุภิตาภรณ์	รักษาการในตำแหน่งผู้อำนวยการโรงพยาบาลสามชัย
๓๔. นางทิพวรรณ	ก่องกาย	แทนผู้อำนวยการโรงพยาบาลนาคู
๓๕. นพ.สุยันต์	ลวงพิมาย	รักษาการในตำแหน่งผู้อำนวยการโรงพยาบาลดอนจาน
๓๖. นพ.สุรเชษฐ์	ภูถาวรณ	ผู้อำนวยการโรงพยาบาลห้อยชัย
๓๗. นายวิระศักดิ์	แสนภักดี	แทนสาธารณสุขอำเภอเมืองกาฬสินธุ์
๓๘. นายสุพจน์	แสงงบาล	สาธารณสุขอำเภอนามน
๓๙. นางเนาวรัตน์	จุฑาสงษ์	รักษาราชการแทนสาธารณสุขอำเภอกมลาไสย
๔๐. นายเดชา	วรสาร	สาธารณสุขอำเภอร่องคำ
๔๑. นายนพรัตน์	ไทยแท้	สาธารณสุขอำเภอกุฉินารายณ์
๔๒. นายปัญญา	พิมพ์แก้ว	สาธารณสุขอำเภอเขาวง
๔๓. นายจักราวุฒิ	วงษ์ภักดี	สาธารณสุขอำเภอยางตลาด
๔๔. นายชยุต	หิรัญรักษ์	รักษาราชการแทนสาธารณสุขอำเภอห้วยเม็ก
๔๕. นายชุมพล	แสงงบาล	รักษาราชการแทนสาธารณสุขอำเภอสหัสขันธ์
๔๖. นายไชยา	เวียงนนท์	สาธารณสุขอำเภอม่วงสามสิบ
๔๗. นายวราวุฒิ	ตุลาพัฒน์	สาธารณสุขอำเภอท่าคันโท
๔๘. นายอุทิศ	ปัญญาสิทธิ์	แทนสาธารณสุขอำเภอหนองกุงศรี
๔๙. นายอรรถเดช	อรรถเศรษฐัง	สาธารณสุขอำเภอสมเด็จ
๕๐. นายพานิช	แกมนิล	รักษาราชการแทนสาธารณสุขอำเภอห้วยผึ้ง
๕๑. นายสุลักษณ์	เสนาวุฒิ	รักษาราชการแทนสาธารณสุขอำเภอสามชัย
๕๒. นายไกรทอง	ไชยมัชฌิม	สาธารณสุขอำเภอนาคู
๕๓. นายสง่า	เพียรภาณุ	สาธารณสุขอำเภอดอนจาน
๕๔. นางมยุรี	สุวรรณโคตร	รักษาราชการแทนสาธารณสุขอำเภอห้อยชัย

ผู้ไม่มาประชุม

๑. นายสม	นาสอ้าน	นักวิชาการสาธารณสุขเชี่ยวชาญ (ด้านส่งเสริมพัฒนา)
๒. นายกฤษ	โชติการณ	รักษาการในตำแหน่งเภสัชกรเชี่ยวชาญ (ด้านเภสัชสาธารณสุข)

ผู้เข้าร่วมประชุม

๑. นายเนมิราช	จิตรปรีดา	ผู้ช่วยสาธารณสุขอำเภอนาคู
๒. นายเชิดชัย	พลดี	ผู้ช่วยสาธารณสุขอำเภอยางตลาด
๓. นายลือชัย	พันธุภา	ผู้ช่วยสาธารณสุขอำเภอท่าคันโท
๔. นางภัทรภร	เลิศมงคล	พยาบาลวิชาชีพชำนาญการ
๕. นางสาวอรุณ	พันศรีเลา	นักจัดการงานทั่วไปปฏิบัติการ
๖. นางสาวเพชรลัดดา	วังภูสิทธิ์	พยาบาลวิชาชีพชำนาญการ
๗. นายพิทักษ์	กาญจนศร	นักวิชาการสาธารณสุขชำนาญการ
๘. นางณัฐริณี	พิมพ์สอน	เจ้าพนักงานธุรการชำนาญงาน
๙. นายศิริศักดิ์	ดลพร	นายช่างเทคนิค
๑๐. นางกฤษณา	เพียรภาณุ	นักวิเคราะห์นโยบายและแผน

ก่อนวาระการประชุม

พิธีมอบรางวัลแสดงความชื่นชมยินดีกับหน่วยงานองค์กรที่มีผลงานดีเด่นระดับต่างๆ

๑. มอบเกียรติบัตรรับรอง ระบบประปาหมู่บ้านประปาตี๋มได้ กรมอนามัย กระทรวงสาธารณสุข
ที่ผ่านการประเมินตามข้อกำหนดการรับรองระบบน้ำประปาหมู่บ้านประปาตี๋มได้

รายชื่อประปาหมู่บ้านที่ได้รับเกียรติบัตรประปาหมู่บ้านสะอาด จากกรมอนามัย กระทรวงสาธารณสุข
ให้การรับรองในวันที่ ๒๐ กันยายน ๒๕๖๕ หมุดอายุการรับรอง ๒๐ กันยายน ๒๕๖๗ ดังนี้

๑. ประปาหมู่บ้านบ้านหนองสอใต้ หมู่ ๒ ตำบลลำปาว อำเภอเมืองกาฬสินธุ์ จังหวัดกาฬสินธุ์
(เทศบาลตำบลหนองสอ)
๒. ประปาหมู่บ้านม่วงแต่ม หมู่ ๔ ตำบลลำปาว อำเภอเมืองกาฬสินธุ์ จังหวัดกาฬสินธุ์
(เทศบาลตำบลหนองสอ)
๓. ประปาหมู่บ้านนาสมบุรณ์ หมู่ ๑๓ ตำบลนามน อำเภอนามน จังหวัดกาฬสินธุ์
(เทศบาลตำบลนามน)
๔. ประปาหมู่บ้านโนนหนองเบ็ญ หมู่ ๕ ตำบลหนองบัว อำเภอนามน จังหวัดกาฬสินธุ์
(องค์การบริหารส่วนตำบลหนองบัว)
๕. ประปาหมู่บ้านหนองบัวโน หมู่ ๔ ตำบลหนองบัว อำเภอนามน จังหวัดกาฬสินธุ์
(องค์การบริหารส่วนตำบลหนองบัว)
๖. ประปาหมู่บ้านหนองบัวนอก หมู่ ๓ ตำบลหนองบัว อำเภอนามน จังหวัดกาฬสินธุ์
(องค์การบริหารส่วนตำบลหนองบัว)
๗. ประปาหมู่บ้านโหมน (ตัวที่ ๑) หมู่ ๒ ตำบลห้วยโพธิ์ อำเภอเมืองกาฬสินธุ์ จังหวัดกาฬสินธุ์
(เทศบาลตำบลห้วยโพธิ์)
๘. ประปาหมู่บ้านโหมน (ตัวที่ ๒) หมู่ ๒ ตำบลห้วยโพธิ์ อำเภอเมืองกาฬสินธุ์ จังหวัดกาฬสินธุ์
(เทศบาลตำบลห้วยโพธิ์)
๙. ประปาหมู่บ้านเหล่าสูง หมู่ ๔ ตำบลห้วยโพธิ์ อำเภอเมืองกาฬสินธุ์ จังหวัดกาฬสินธุ์
(เทศบาลตำบลห้วยโพธิ์)
๑๐. ประปาหมู่บ้านดอนม่วง หมู่ ๙ ตำบลห้วยโพธิ์ อำเภอเมืองกาฬสินธุ์ จังหวัดกาฬสินธุ์
(เทศบาลตำบลห้วยโพธิ์)
๑๑. ประปาหมู่บ้านโพธิ์ทอง หมู่ ๑๕ ตำบลห้วยโพธิ์ อำเภอเมืองกาฬสินธุ์ จังหวัดกาฬสินธุ์
(เทศบาลตำบลห้วยโพธิ์)
๑๒. ประปาหมู่บ้านดงสมบุรณ์ หมู่ ๑๘ ตำบลห้วยโพธิ์ อำเภอเมืองกาฬสินธุ์ จังหวัดกาฬสินธุ์
(เทศบาลตำบลห้วยโพธิ์)

๒. มอบป้ายสัญลักษณ์รับรองสิ่งแวดล้อมระดับประเทศตามเกณฑ์มาตรฐาน Healthy Accessibility Safety (HAS) ให้แก่สถานีบริการน้ำมันเชื้อเพลิงและโรงภาพยนตร์ ที่เข้าร่วมกิจกรรม
การพัฒนาสิ่งแวดล้อมให้ได้ตามเกณฑ์มาตรฐาน Healthy Accessibility Safety (HAS) คือ สะอาด
เพียงพอ ปลอดภัย จำนวน ๔ แห่ง ได้แก่

- ๑) บริษัท เอสเอ็นเค บีโตร์เลียม
- ๒) บริษัท ปตท.น้ำมันและการค้าปลีก จำกัด
- ๓) หจก.กาฬสินธุ์ บีโตร์เลียม
- ๔) โรงภาพยนตร์ MVP สาขากาฬสินธุ์

๓. มอบเกียรติบัตรรางวัลเชิดชูเกียรติ แก่ทีมสหวิชาชีพ อำเภอนาคู ที่ลงพื้นที่ฟื้นฟูสมรรถภาพ พระสงฆ์อาพาธอย่างต่อเนื่อง

กลุ่มงานส่งเสริมสุขภาพ ร่วมกับสมาคมแม่บ้านสาธารณสุขสาขาจังหวัดกาฬสินธุ์ ออกติดตามเยี่ยม พระสงฆ์อาพาธ ในเขตพื้นที่อำเภอนาคู จังหวัดกาฬสินธุ์ จำนวน ๑ รูป คือ พระวีระ สำราญสม ณ วัดผาเจริญธรรม ตำบลบ่อแก้ว อำเภอนาคู จังหวัดกาฬสินธุ์ พบว่าเป็นผู้ป่วยติดเตียง ช่วยเหลือตนเองไม่ได้ มีภาวะข้อเข่าติด แพทย์ลงความเห็นควรมีทีมสหสาขาวิชาชีพ (Care Manager/ Caregiver/อาสาสมัครบริบาล) ในพื้นที่ลงเยี่ยมฟื้นฟู สมรรถภาพอย่างต่อเนื่อง ดังนั้น จึงขอมอบมอบเกียรติบัตรรางวัลเชิดชูเกียรติ แก่ทีมสหวิชาชีพ ดังนี้

- | | |
|------------------------------|---------------------------|
| ๑) Caregiver : | ๑. นางพรนตร เจริญรุ่ง |
| | ๒. นางปราณี ชินโน |
| | ๓. นางสิริรัตน์ แสนผล |
| | ๔. นางภิญญาดา เพียรภายลุน |
| | ๕. นางทักษพร กาจนะแก้ว |
| ๒) อาสาสมัครบริบาลท้องถิ่น : | ๑. นางไอรดา ผางดี |
| | ๒. นายธีระ แก่นกุล |
| ๓) Care Manager : | นางอาพิน ไชยมัชฌิม |
| ๔) ผู้ช่วยเหลือคนไข้ : | นางเกษม เพียรภายลุน |

มติที่ประชุม ที่ประชุมขอชื่นชม/แสดงความยินดีกับหน่วยงานและบุคคลที่ได้รับรางวัล

เริ่มประชุมเวลา ๑๓.๓๐ น.

เนื่องจาก นายแพทย์อภิชัย ลิมานนท์ นายแพทย์สาธารณสุขจังหวัดกาฬสินธุ์ ประธานการประชุม ตีตราการเร่งด่วน นายแพทย์พรพัฒน์ ภูนาภรณ์ นายแพทย์เชี่ยวชาญ (ด้านเวชกรรมป้องกัน) จึงทำหน้าที่ แทนไปพลางก่อน ได้กล่าวเปิดประชุมและดำเนินการประชุม ดังนี้

ระเบียบวาระที่ ๑ เรื่องประธานแจ้งให้ที่ประชุมทราบและ/หรือถือปฏิบัติ

๑. ขอบคุณผู้อำนวยการโรงพยาบาล สาธารณสุขอำเภอ หัวหน้ากลุ่มงาน บุคลากรสาธารณสุข และ บุคลากรทุกภาคส่วน ที่ร่วมกันดำเนินกิจกรรมในช่วงเดือนมกราคม ๒๕๖๖ ทำให้งานสำเร็จลุล่วงไปด้วยดี ดังนี้

๑.๑ กิจกรรมโครงการ TO BE NUMBER ONE และรับเสด็จทูลกระหม่อมหญิงอุบลรัตนราชกัญญา สิริวัฒนาพรรณวดี องค์กรประธานโครงการ TO BE NUMBER ONE เมื่อวันที่ ๑๒ มกราคม ๒๕๖๖ ณ โรงเรียน บัวขาว อำเภอกุฉินารายณ์ รวมทั้งได้สนับสนุนเงินทูลเกล้าถวายเงินสมทบทุนเข้าโครงการ TO BE NUMBER ONE ซึ่งในกิจกรรมครั้งนี้ ผู้จัดงานได้ร่วมกันถอดบทเรียน และมีเรื่องอาหารเป็นพิษ จากการตรวจสอบ พบว่า เกิดจากเป็นเมนูที่เสี่ยงต่อการบูดเสีย และปรุงอาหารไว้นานเกินไป

๑.๒ งานพระราชทานปริญญาบัตรของมหาวิทยาลัยกาฬสินธุ์ เมื่อวันที่ ๑๙ มกราคม ๒๕๖๖

๒. เรื่องจากการประชุมกรมการจังหวัดกาฬสินธุ์

๒.๑ กิจกรรมเดือนกุมภาพันธ์ ๒๕๖๖ ๑) การจัดงานมหกรรมผู้ไทนานาชาติ อำเภอเขาวง ประจำปี ๒๕๖๖ ระหว่างวันที่ ๔ - ๖ กุมภาพันธ์ ๒๕๖๖ ๒) งานมหกรรมโปงลาง แพรวา และงานกาชาดจังหวัดกาฬสินธุ์ ประจำปี ๒๕๖๖ ระหว่างวันที่ ๑๗ - ๒๖ กุมภาพันธ์ ๒๕๖๖ ณ ศาลากลางจังหวัดกาฬสินธุ์ (หลังใหม่) ขอความร่วมมือเชิญชวน/ประชาสัมพันธ์ ให้ประชาชนมาร่วมงาน

๒.๒ การกวาดล้างยาเสพติด ตาม “ยุทธการฟ้าแดดสงยาง” ให้ดำเนินการกวาดบ้านตนเอง ดังนั้นจึงขอความร่วมมือผู้อำนวยการโรงพยาบาลทุกแห่ง สาธารณสุขอำเภอทุกอำเภอ ประสานหน่วยงานปกครองในพื้นที่ตรวจคัดกรองสารเสพติดในปัสสาวะ รวมทั้งกำชับบุคลากร ไม่ให้ยุ่งเกี่ยวกับยาเสพติด และตรวจคัดกรองสารเสพติดในปัสสาวะ

มติที่ประชุม ที่ประชุมรับทราบ

ระเบียบวาระที่ ๒ เรื่องรับรองรายงานการประชุม ครั้งที่แล้ว (ครั้งที่ ๑๒/๒๕๖๕) เมื่อวันที่ ๒๖ ธันวาคม พ.ศ. ๒๕๖๕

มติที่ประชุม ที่ประชุมพิจารณาแล้ว รับรองรายงานการประชุม ครั้งที่ ๑๒/๒๕๖๕ โดยให้แก่ข้อมติที่ประชุมในระเบียบวาระที่ ๔ เรื่องเพื่อพิจารณา ๔.๑ ข้าราชการขอย้ายข้ามจังหวัด กรณี นายนครินทร์ นิยมเดชา นายแพทย์ปฏิบัติการ รพ.คำม่วง ขอย้ายไป รพ.โคกโพธิ์ จาก ไม่เห็นชอบ เป็น เห็นชอบ

ระเบียบวาระที่ ๓ เรื่องติดตามผลการประชุม ครั้งที่แล้ว

- ไม่มี

ระเบียบวาระที่ ๔ เรื่องเพื่อพิจารณา

๔.๑ ขอความเห็นชอบนำเงินเหลือจ่ายจากงบค่าบริการทางการแพทย์ที่เบิกจ่ายในลักษณะงบลงทุนเข้าเงินบำรุง โดย กลุ่มงานพัฒนาศาสตร์สาธารณสุข

ข้อเท็จจริง

โรงพยาบาล มีความประสงค์จะนำเงินเหลือจ่ายจากงบค่าบริการทางการแพทย์ที่เบิกจ่ายในลักษณะงบลงทุนปีงบประมาณ ๒๕๖๔ - ๒๕๖๕ เข้าเงินบำรุงของโรงพยาบาล ดังนี้

๑. โรงพยาบาลท่าคันโท (ปีงบประมาณ ๒๕๖๔ - ๒๕๖๕) จำนวน ๑๘๖,๐๐๐.- บาท (หนึ่งแสนแปดหมื่นหกพันบาทถ้วน) และดอกเบี้ยเงินฝากธนาคาร จำนวน ๖,๙๔๕.๓๐ บาท (หกพันเก้าร้อยสี่สิบห้าบาทสามสิบสตางค์) รวมทั้งสิ้น ๑๙๒,๙๔๕.๓๐ บาท (หนึ่งแสนเก้าหมื่นสองพันเก้าร้อยสี่สิบห้าบาทสามสิบสตางค์)

๒. โรงพยาบาลสามชัย (ปีงบประมาณ ๒๕๖๕) จำนวน ๑,๙๐๐ บาท (หนึ่งพันเก้าร้อยบาทถ้วน)
(รายละเอียดปรากฏในระเบียบวาระการประชุมฯ ครั้งที่ ๑/๒๕๖๖ ตามเอกสารหมายเลข ๒ หน้าที่ ๓๓ - ๔๑)

ระเบียบที่เกี่ยวข้อง

ตามหนังสือกระทรวงสาธารณสุข ด่วนที่สุด ที่ สธ ๐๒๐๒.๓.๑๐/๓๖๔๗ ลงวันที่ ๑ ธันวาคม ๒๕๖๒ เรื่อง ตอบข้อหารือการดำเนินงานตามประกาศกระทรวงสาธารณสุข เรื่อง หลักเกณฑ์ วิธีการ และเงื่อนไข การรับเงิน การจ่ายเงิน การรักษาเงิน และรายการของค่าใช้จ่ายที่เกี่ยวข้องและจำเป็นต่อการสนับสนุน และส่งเสริมการจัดบริการสาธารณสุข และค่าใช้จ่ายอื่น พ.ศ. ๒๕๕๙ ข้อ ๒ กรณีขอหารือว่าดอกเบี้ยและเงินค่าปรับ จากงบการดำเนินงานเงินค่าบริการทางการแพทย์ที่เบิกจ่ายในลักษณะงบลงทุน ให้หน่วยบริการดำเนินการอย่างไร เห็นว่ากรณีดอกเบี้ยและเบี้ยปรับจากการดำเนินงานเงินค่าบริการทางการแพทย์ที่เบิกจ่ายในลักษณะงบลงทุนเป็นดอกเบี้ยเงินต้นตามมาตรา ๑๔๘ วรรคสาม แห่งประมวลกฎหมายแพ่งและพาณิชย์ เมื่อหน่วยบริการได้รับโอนเงินดังกล่าวจากกองทุนหลักประกันสุขภาพแห่งชาติแล้ว เงินดังกล่าวย่อมตกเป็นกรรมสิทธิ์ของหน่วยบริการ ดังนั้น เมื่อมีดอกเบี้ยที่เกิดขึ้นจากเงินดังกล่าว ไม่ว่าจะเกิดขึ้นก่อน หรือขณะหรือภายหลังที่หน่วยบริการดำเนินการบรรลุวัตถุประสงค์แล้วก็ตาม ดอกเบี้ยที่เกิดขึ้นจากเงินดังกล่าวนั้นย่อมตกเป็นของหน่วยบริการผู้เป็นเจ้าของกรรมสิทธิ์ในเงินดังกล่าว

ข้อพิจารณา/ข้อสั่งการ

ให้ โรงพยาบาลท่าคันโท และโรงพยาบาลสามชัย นำเงินเหลือจ่าย พร้อมดอกเบี้ย เข้าเงินบำรุงตามจำนวนที่แจ้ง

มติที่ประชุม ที่ประชุมเห็นชอบ

๔.๒ ข้าราชการขอย้าย โดย กลุ่มงานบริหารทรัพยากรบุคคล

ข้าราชการขอย้าย จำนวน ๖ ราย ดังนี้

ลำดับที่	ชื่อ - สกุล ตำแหน่ง	สถานที่ปฏิบัติงาน	สถานที่ราชการที่ขอย้าย	มติที่ประชุม
๑	นายธนเชษฐ พลศักดิ์ นักจัดการงานทั่วไป	รพ.ร่องคำ	กลุ่มงานบริหารงานทั่วไป สสจ.กาฬสินธุ์ เงื่อนไข :-	ไม่เห็นชอบ
๒	น.ส.ธัญญภรณ์ คนใจบุญ นายแพทย์ชำนาญการ	รพ.เขาวง	รพ.ห้วยผึ้ง เงื่อนไข :-	เห็นชอบ
๓	น.ส.ชนิษฐิญา เล็กสมบูรณ์ นายแพทย์ปฏิบัติการ	รพ.กมลาไสย	รพ.อุดรธานี สสจ.อุดรธานี เงื่อนไข :-	เห็นชอบ
๔	น.ส.กิตติยา เหล่าสาย พยาบาลวิชาชีพปฏิบัติการ	รพ.นาคู	รพ.ปากท่อ สสจ.ราชบุรี เงื่อนไข :-	เห็นชอบ
๕	นายภาณุวัฒน์ นันทรัมย์ นักวิชาการสาธารณสุขปฏิบัติการ	รพ.สต.บ้านเขว้า สสอ.นางรอง จ.บุรีรัมย์	รพ.สต.บ้านดงพุง สสอ.ดอนจาน เงื่อนไข : ย้ายเลขว่าง	เห็นชอบ
๖	น.ส.สุวรรณี ภูทองเงิน พยาบาลวิชาชีพชำนาญการ	รพ.สมุทรสาคร สสจ.สมุทรสาคร	รพ.ยางตลาด สสจ.กาฬสินธุ์ เงื่อนไข : ช่วยราชการ	เห็นชอบ

๔.๓ การจัดสรรนักศึกษาหลักสูตรสาธารณสุขศาสตร์ (ทันตสาธารณสุข)

ด้วยสำนักงานสาธารณสุขจังหวัดกาฬสินธุ์ มีนักศึกษาหลักสูตรสาธารณสุขศาสตร์ (ทันตสาธารณสุข) กำหนดรายงานตัวช่วงเดือน พฤษภาคม ๒๕๖๖ จำนวน ๑ ราย คือ น.ส.เสาวลักษณ์ ชมพูทัศน์ จากวิทยาลัยการสาธารณสุขสิรินธร จังหวัดขอนแก่น ซึ่งยังไม่มิตันสังกัด และกลุ่มงานบริหารทรัพยากรบุคคล ได้ดำเนินการสำรวจความต้องการขอรับจัดสรรกับหน่วยงานในสังกัดฯ เรียบร้อยแล้ว มีหน่วยงานยื่นความประสงค์ขอรับจัดสรร จำนวน ๓ แห่ง ดังนั้น กลุ่มงานฯ จึงขอเสนอข้อมูลให้คณะกรรมการฯ พิจารณาจัดสรร ดังนี้

ลำดับ	คปสอ.	หน่วยงาน	ขั้นต่ำ	ขั้นสูง	มีจริง	ต้องการ	หมายเหตุ
๑	ยางตลาด	รพ.สต.หัวนาคำ	๑	๑	๐	๑	มียุทและเครื่องมือทันตกรรมพร้อม/ขอทดแทนโอนไป อปท. ราย น.ส.ละมัย วรรณจักร
๒	ดอนจาน	รพ.สต.ดงเจริญ	๑	๑	๐	๑	ทดแทนลาออก/มียุทและเครื่องมือทันตกรรมพร้อม
๓	เมืองกาฬสินธุ์	รพ.สต.นาจารย์	๑	๑	๐	๑	ทดแทนลาออก/มียุทและเครื่องมือทันตกรรมพร้อม

มติที่ประชุม ที่ประชุมเห็นชอบ จัดสรรให้กับ รพ.สต.นาจารย์ สสอ.เมืองกาฬสินธุ์

ระเบียบวาระที่ ๕ เรื่องแจ้งให้ที่ประชุมทราบ

๕.๑ เรื่องจากสำนักงานสาธารณสุขจังหวัดกาฬสินธุ์

๕.๑.๑ เรื่องจากนายแพทย์เชี่ยวชาญ (ด้านเวชกรรมป้องกัน) (นายแพทย์พรพัฒน์ ภูนาภรณ์)

๑. ทบทวนเหตุการณ์สำคัญและจุดเงินที่ต้องรายงานปลัดกระทรวงสาธารณสุข ทันที (DCIRs)

เหตุการณ์สำคัญและจุดเงินที่ต้องรายงานปลัดกระทรวงสาธารณสุข ทันที (DCIRs)		
<p>1) บุคคลสำคัญและผู้บริหารระดับสูงในสังกัดกระทรวงสาธารณสุข เกิดอุบัติเหตุ/เหตุฉุกเฉิน/การเจ็บป่วยรุนแรง ที่ต้องเข้ารับการรักษาในโรงพยาบาล หรือเสียชีวิต</p> <ul style="list-style-type: none"> - เชื้อพระวงศ์ คณะรัฐมนตรี องคมนตรี ผู้นำต่างประเทศ พระราชอาคันตุกะ เอกอัครราชทูต และผู้บริหารระดับสูงนอกสังกัด - ผู้บริหารระดับสูงในสังกัดกระทรวงสาธารณสุข <p>2) บุคลากรทางการแพทย์ทุกระดับในสังกัดกระทรวงสาธารณสุข เกิดอุบัติเหตุ/เหตุฉุกเฉินรุนแรง บาดเจ็บและเสียชีวิต ที่เกิดขึ้นระหว่างปฏิบัติหน้าที่</p> <p>3) อุบัติเหตุรถพยาบาล ในสังกัดกระทรวงสาธารณสุข กรณีมีการบาดเจ็บหรือเสียชีวิตของบุคลากร ผู้ป่วย และผู้คุม</p> <p>4) เหตุการณ์ความรุนแรง ในสถานพยาบาล สังกัดกระทรวงสาธารณสุข</p>	<p>5) ประชาชน รวมทั้ง สถานบริการและหน่วยบริการ ในสังกัดกระทรวงสาธารณสุข ที่ได้รับผลกระทบจากสาธารณสุขและเหตุฉุกเฉิน กรณีมีผลกระทบต่อการให้บริการ (ปิด/ปิดบางส่วน/ย้าย)</p> <p>6) อุบัติเหตุ/เหตุการณ์ ที่มีการเสียชีวิต 5 ราย ขึ้นไป หรือ เจ็บป่วย 15 ราย ขึ้นไป หรือเสียชีวิตและเจ็บป่วยรวมกัน 15 ราย ขึ้นไป</p> <p>7) ชุมชนประท้วงและก่อการจลาจล เหตุการณ์ชุมนุมทางการเมืองและประเด็นที่เกี่ยวข้อง เป็นที่สนใจของสังคม และผู้บริหาร</p> <p>8) ด้านสุขภาพจิต</p> <ul style="list-style-type: none"> - เหตุการณ์ mass casualty ที่มีผู้เสียชีวิตมากกว่า 10 ราย หรือบาดเจ็บ 30 รายขึ้นไป หรือเสียชีวิตและเจ็บป่วยรวม 30 ราย - เหตุการณ์วิกฤตสุขภาพจิต ที่มีผลกระทบต่อความรู้สึกต่อครอบครัว ชุมชน สังคม และสังคมออนไลน์ - ชาวเหตุการณ์ที่มีผลกระทบต่อภาวะวิกฤตสุขภาพจิต ต่อกลุ่มประชากรบาง จนส่งผลกระทบต่อการทำงานของประชาชนและเป็นข่าวที่สังคมสนใจ 	<p>9) กระบวนการรับแจ้งตั้งครุภัณฑ์ที่ผิดปกติ</p> <p>10) วิทยาศาสตร์การแพทย์</p> <ul style="list-style-type: none"> - ตรวจพบการปนเปื้อนหรือปลอมปนโลหะหนักหรือสารเคมี ห้ามใช้ในเครื่องสำอาง ที่เป็นอันตรายต่อสุขภาพและประชาชนมีความเสี่ยงจากการใช้ผลิตภัณฑ์ดังกล่าว / ตรวจพบการกลายพันธุ์ หรือการดื้อยาในคนในประเทศไทย / ตรวจพบคาร์บอนนาโนทูบในระดับที่ก่อให้เกิดการเจ็บป่วยของประชาชน <p>11) ผลิตภัณฑ์สุขภาพ ที่สื่อหรือสาธารณสุขให้ความสนใจประเด็นความปลอดภัย หรือเป็นผลิตภัณฑ์ที่มีผู้ได้รับผลกระทบเป็นจำนวนมาก</p> <p>12) สถานบริการในสังกัดกระทรวงสาธารณสุข ได้รับผลกระทบจากภัยคุกคามทางไซเบอร์ที่ส่งผลกระทบต่อให้บริการด้านการแพทย์และสาธารณสุข</p> <p>13) เหตุการณ์ที่ส่งผลกระทบต่อภาพลักษณ์ของกระทรวงสาธารณสุข</p> <p>14) เหตุการณ์ที่เข้าเกณฑ์ต้องแจ้งไปยังองค์การอนามัยโลกและประเทศที่ได้รับผลกระทบตามกฎ IHR 2005</p>

งานเฝ้าระวังระบบประเมินสถานการณ์ กองสาธารณสุขฉุกเฉิน สำนักงานปลัดกระทรวงสาธารณสุข

กรณีเหตุการณ์ความรุนแรง ในสถานพยาบาล ขอความร่วมมือผู้บริหาร ในการถ่ายภาพกล้องวงจรปิดในโรงพยาบาล ต้องดำเนินการ ๑) ในบริเวณที่มีการติดตั้งกล้องวงจรปิด จะต้องมีการแจ้งเตือนหรือมีการส่งสัญญาณที่แจ้งให้ผู้ที่อยู่ในบริเวณนั้นทราบว่ากำลังมีกล้องวงจรปิดบันทึกภาพอยู่ ๒) ทบทวนขั้นตอนการขออนุมัติดูภาพและสำเนาภาพไปใช้ (ผู้อำนวยการโรงพยาบาลต้องเป็นผู้อนุมัติ) ในหนังสือการขออนุมัติดูภาพไปใช้ ให้ระบุว่าให้ใช้เพื่อกระบวนการสืบสวนสอบสวนของเจ้าหน้าที่รัฐ หรือเพื่อการดำเนินคดีในกระบวนการทางศาล ในเรื่องนี้เท่านั้น ไม่สามารถนำไปเผยแพร่ทางสาธารณะ/ทางอื่น นอกเหนือจากที่ได้รับการอนุญาต และขอให้ผู้อำนวยการโรงพยาบาล กำชับพนักงานรักษาความปลอดภัยให้เดินตรวจตราด้วย

หากเกิด ๑๔ เหตุการณ์ข้างต้น ขอความร่วมมือผู้อำนวยการโรงพยาบาล สาธารณสุขอำเภอ โทรศัพท์/ไลน์ แจ้งที่ นายแพทย์เชี่ยวชาญ (ด้านเวชกรรมป้องกัน) และนายแพทย์สาธารณสุขจังหวัด ก่อนส่วนการรายงานเป็นเอกสาร กลุ่มงานฯ ที่รับผิดชอบแต่ละภัย จะประสานไปยังพื้นที่ เพื่อดำเนินการจัดทำรายงานส่งกระทรวงฯ ต่อไป

๒. ๕ ประเด็นใหญ่ ๕ ประเด็นย่อย ของปลัดกระทรวงสาธารณสุข ซึ่งจะมีการขับเคลื่อนในไตรมาสที่ ๒, ๓ ๕ ประเด็นใหญ่ : ๑) HR เรื่องความก้าวหน้า อยู่ระหว่างการดำเนินการจัดทำแผนปรับระดับ กำหนดกรอบตำแหน่งชำนาญการพิเศษเพิ่มเติม (๑. การขยาย/ปรับกรอบ กระทรวงฯ อนุมัติแล้ว อยู่ระหว่างการจัดทำรายละเอียดของเขตสุขภาพ ๒. การกำหนดตำแหน่งสูงขึ้น จำนวน ๑๕ ตำแหน่ง ได้รับความเห็นชอบและสรรหาเรียบร้อยแล้ว ๙ ตำแหน่ง ที่เหลือ ๖ ตำแหน่ง อยู่ระหว่างการพิจารณา) ๒) Digital Health เน้นเรื่อง หมอพร้อม DID และ Telemed ส่วนนโยบาย paperless ยังไม่นำมาเป็นตัวชี้วัดในการตรวจราชการ หากจะนำร่องเป็นตัวอย่างได้จะเป็นประโยชน์ จึงขอความร่วมมือผู้อำนวยการโรงพยาบาลชุมชน ศึกษาเพื่อดำเนินการต่อไป ๓) Service Plan เน้นร่วมกันบูรณาการ screening and care โดยเฉพาะสาขามะเร็ง ๔) PCC เชื่อม ๓ หมอ ยังดำเนินการต่อเนื่องในเรื่องของการอบรมแพทย์ ซึ่งจะมีการอบรมแพทย์ที่จะจบจากโรงพยาบาลกาฬสินธุ์ ก่อนออกไปยังโรงพยาบาลชุมชน จำนวน ๓ วัน ๕) เขตปฏิรูปสุขภาพ

มีการมอบอำนาจในหลายเรื่อง ๕ ประเด็นย่อย : การถ่ายโอน กระจายอำนาจ แผนเงินบำรุง งบ สปสช. มีประเด็นที่ยังดำเนินการไม่แล้วเสร็จ คือ เงิน PP ซึ่งกลุ่มงานประกันสุขภาพ จะได้รายงานให้ทราบต่อไป ๓) ปีสุขภาพสูงวัยไทย พอกโตทุกอำเภอ รักษาમેเร้งทุกที่ การขึ้นป้ายโครงการมอบของขวัญผู้สูงอายุ ปี พศ ๒๕๖๖ ปีแห่งสุขภาพสูงวัยไทย หากหน่วยบริการใดยังไม่ขึ้นป้ายโครงการฯ จะรอข้อสั่งการเป็นทางการอีกครั้ง ก่อนก็ได้ การพอกโต เป็นปัญหาของจังหวัดกาฬสินธุ์ ในเรื่องการเข้าถึงการพอกโต ๔) การเปิด ward จิตเวช และยาเสพติด เป็นเรื่องการจัดตั้งศูนย์คัดกรอง จึงขอความร่วมมือสาธารณสุขอำเภอ ดูแล รพ.สต.ทุกแห่ง ให้จัดตั้งศูนย์คัดกรอง และกำชับให้มีการบันทึกข้อมูลใน บสต.

มติที่ประชุม ที่ประชุมรับทราบ

๕.๑.๒ เรื่องจากนักวิชาการสาธารณสุขเชี่ยวชาญ (ด้านส่งเสริมพัฒนา) (นายสม นาสอำนาจ)
- ไม่มี

๕.๑.๓ เรื่องจากรักษาการในตำแหน่งนักวิชาการสาธารณสุขเชี่ยวชาญ (ด้านบริการทางวิชาการ)
(นายประสิทธิ์ชัย กัลยาสนธิ)

๑. ป้ายโครงการมอบของขวัญผู้สูงอายุ ปี พศ ๒๕๖๖ ปีแห่งสุขภาพสูงวัยไทย หน่วยบริการที่ยังไม่ได้ขึ้นป้ายโครงการฯ ขอให้ชะลอไปก่อน เพื่อรอความชัดเจน

๒. เหตุการณ์สำคัญและฉุกเฉินที่ต้องรายงานปลัดกระทรวงสาธารณสุข ทันที (DCIRs) ๑๔ เหตุการณ์ ขอความร่วมมือผู้บริหารระดับอำเภอ รายงานนายอำเภอในพื้นที่รับผิดชอบด้วย

๓. ความก้าวหน้าของบุคลากร ใน ๕ ประเด็นหลัก ของนโยบายของกระทรวงสาธารณสุข ทุกจังหวัด กำลังตอบสนองนโยบาย โดยต้องหาเลขยกของแต่ละจังหวัด เพื่อนำมากำหนดตำแหน่งที่สูงขึ้น ซึ่งแต่ละจังหวัดจะกำหนดได้ในอัตราส่วนที่ไม่เท่ากัน ส่วนเรื่อง รพ.สต. ๘ แห่ง (๘ ตำแหน่ง) มี ๒ แห่ง ที่ไม่สามารถกำหนดตำแหน่งให้เป็นระดับชำนาญการพิเศษได้ เกิดจากการถ่ายโอน รพ.สต. ที่ ผอ.รพ.สต.อยู่ไม่ตรงตำแหน่ง ขอความร่วมมือสาธารณสุขอำเภอทุกอำเภอ ในการกำหนดตำแหน่งในระดับชำนาญการพิเศษ ยังใช้เงื่อนไขเดิม คือ ๑) ต้องเป็น PCC ที่ขึ้นทะเบียนกับ สปสช. ๒) PCU/NPCU ต้องเป็นที่ยังไม่มีเลข ชำนาญการพิเศษ หรืออาวุโส และ รพ.สต.ที่ถ่ายโอนไม่สามารถกำหนดขึ้นได้ ดังนั้น จึงต้องดำเนินการกำหนด รพ.สต.แม่ข่ายใหม่ที่ยังไม่ถ่ายโอน เพื่อกำหนดเลข รพ.สต.นั้น เป็นระดับชำนาญการพิเศษได้ สาธารณสุขอำเภอ ต้องประสานกลุ่มงานการสาธารณสุขมูลฐานฯ ดำเนินการ กำหนด รพ.สต.ที่เป็น รพ.สต.ไม่ใช่หน่วยบริการหลัก

ประเด็นจากที่ประชุม :

รพ.สต.ที่ถ่ายโอน สามารถออกคำสั่งให้บุคลากรรักษาการในตำแหน่ง ผอ.รพ.สต ได้หรือไม่

กลุ่มงานบริหารทรัพยากรบุคคล ได้ชี้แจงแนวทางที่สามารถดำเนินการออกคำสั่งให้รักษาการได้ ดังนี้ ๑) ใน รพ.สต.นั้นมีตำแหน่งเลขที่ ของ ผอ.รพ.สต.อยู่ก่อนแล้ว สามารถออกคำสั่งรักษาการได้ กรณีที่ไม่มีผู้ปฏิบัติงานหรือเป็นตำแหน่งเลขว่าง ๒) เกิดจากผลกระทบของการถ่ายโอน ที่ไม่มีเลขตำแหน่งของ ผอ.รพ.สต. แต่เป็นเลขตำแหน่งของผู้ปฏิบัติ ทางกลุ่มงานฯ ได้ประสานสอบถามสำนักงานปลัดกระทรวงสาธารณสุขแล้ว ให้จัดทำคำสั่งมอบหมายให้ปฏิบัติหน้าที่ตามคำสั่งที่ปลัดกระทรวงฯ ออกคำสั่งให้ผู้มีอำนาจ ที่เป็นผู้บังคับบัญชาตามระเบียบฯ ที่เกี่ยวข้อง สามารถออกคำสั่งมอบหมายให้ปฏิบัติหน้าที่ได้ โดยอ้างอิงคำสั่งกระทรวงสาธารณสุข ไม่สามารถออกคำสั่งรักษาการในตำแหน่งได้

มติที่ประชุม ที่ประชุมรับทราบ

๕.๑.๔ เรื่องจากรักษาการในตำแหน่งเภสัชกรเชี่ยวชาญ (ด้านเภสัชสาธารณสุข) (ภก.กฤษ โชติการณ)
- ไม่มี

๕.๑.๕ เรื่องจากนักวิชาการสาธารณสุขชำนาญการพิเศษ (ด้านบริการทางวิชาการ) (นางสาวสุภัทรา สามัง)
- ไม่มี

๕.๒ เรื่องจากกลุ่มงานพัฒนายุทธศาสตร์สาธารณสุข

๕.๒.๑ แนวทางประเมินผลการปฏิบัติราชการ รอบที่ ๑/๒๕๖๖ หน่วยงานและตัวชี้วัด

รายบุคคลทุกระดับ

ได้แจ้งทีมผู้ประสานงาน คปสอ.ในการประชุม ครั้งที่ ๓ วันที่ ๒๖ มกราคม ๒๕๖๖ แล้ว การประเมินผลการปฏิบัติราชการ ปีงบประมาณ ๒๕๖๖ เพื่อใช้ทางการบริหาร ระดับหน่วยงาน : คำรับรองการปฏิบัติราชการ ๒๔ KPIs (ยุทธศาสตร์ ๑๙ KPIs/ภารกิจ คปสอ. ๕ KPI) ระดับบุคคล : ตัวชี้วัดผู้อำนวยการ รพ. ๕ KPIs/ตัวชี้วัดสาธารณสุขอำเภอ ๕ KPIs และตัวชี้วัดหัวหน้ากลุ่มงาน ๔-๗ KPIs

ผู้รับผิดชอบตัวชี้วัด สสจ.ประสานยืนยัน คปสอ. ส่งผลงาน ทีมประเมิน วันที่ ๒๕ ของเดือน คปสอ.ตรวจสอบได้ ตั้งแต่วันที่ ๒๖ ของเดือน

มติที่ประชุม ที่ประชุมรับทราบ ทั้งนี้ ผู้อำนวยการโรงพยาบาลกาฬสินธุ์ ขอให้ช่วยย่ำรายละเอียด KPI วิธีการ/ช่องทางที่ผู้บริหารจะเข้าไปช่วยกำกับติดตาม ตัวชี้วัดทั้งหมด

๕.๒.๒ ความก้าวหน้าการตรวจราชการกระทรวงสาธารณสุขกรณีปกติ ประจำปีงบประมาณ ๒๕๖๖ จังหวัดกาฬสินธุ์ รอบที่ ๑

การตรวจราชการและนิเทศงานกระทรวงสาธารณสุข กรณีปกติ รอบที่ ๑ ประจำปีงบประมาณ พ.ศ. ๒๕๖๖ จังหวัดกาฬสินธุ์ ระหว่างวันที่ ๒๐ - ๒๔ กุมภาพันธ์ ๒๕๖๖

รูปแบบการตรวจราชการ : วันที่ ๒๐ - ๒๑ กุมภาพันธ์ ๒๕๖๖ ผู้นิเทศลงเก็บข้อมูลตามประเด็นตรวจราชการฯ วันที่ ๒๒ กุมภาพันธ์ ๒๕๖๖ เข้า : จังหวัดนำเสนอสรุปภาพรวมตามประเด็นตรวจฯ ปี ๖๖ (Onsite ณ ห้องประชุมปัญญาสูติ สสจ.กาฬสินธุ์ Online ระบบ ZOOM) บ่าย : ลงพื้นที่ คปสอ.กมลาไสย ทีมสาธารณสุขนิเทศก์ และคณะ วันที่ ๒๓ กุมภาพันธ์ ๒๕๖๖ เข้า-บ่าย ลงพื้นที่ คปสอ. ทีมผู้ตรวจราชการ และคณะ ลงพื้นที่ รพท.กาฬสินธุ์/ทีมสาธารณสุขนิเทศก์ และคณะ ลงพื้นที่ คปสอ.สหัสขันธ์ ช่วงเย็น : เตรียมสรุปตรวจราชการ วันที่ ๒๔ กุมภาพันธ์ ๒๕๖๖ สรุปตรวจราชการ (Onsite ณ ห้องประชุมเป็รื่องอนุชวานิช รพท.กาฬสินธุ์ Online ระบบ ZOOM)

มติที่ประชุม ที่ประชุมรับทราบ

๕.๒.๓ ติดตามความก้าวหน้าการดำเนินงานโครงการโรงพยาบาลอนุรักษ์ พลังงาน

หน่วยงานรายงานความก้าวหน้าโครงการอนุรักษ์พลังงาน ข้อมูล ณ วันที่ ๓๑ มกราคม ๒๕๖๖ จำนวน ๘ แห่ง ได้แก่ ๑) รพ.เขาวง ๒) รพ.ห้วยผึ้ง ๓) รพ.สหัสขันธ์ ๔) รพ.หนองกุงศรี ๕) รพ.ท่าคันโท ๖) รพ.ฆ้องชัย ๗) รพ.ดอนจาน และ ๘) รพ.ร่องคำ โดยจะติดตามความก้าวหน้าในที่ประชุม กวป.ทุกเดือน

มติที่ประชุม ที่ประชุมรับทราบ

๕.๒.๔ การพิสูจน์และยืนยันตัวตนด้วยโปรแกรมระบบพิสูจน์ตัวตน หมอพร้อม Digital ID (DID)

KPI กระทรวงสาธารณสุข (ด้านเทคโนโลยีสารสนเทศและการสื่อสาร) ปีงบประมาณ ๒๕๖๖ KPI ๕๔ ร้อยละของจังหวัดที่ประชาชนไทย มีดิจิทัลไอดีเพื่อการเข้าถึงระบบบริการสุขภาพแบบไร้รอยต่อ (๑) KPI ๕๔.๑ ร้อยละของบุคลากรสาธารณสุข มีดิจิทัลไอดี \geq ร้อยละ ๕๐ จังหวัดกาฬสินธุ์ ร้อยละ ๔๑.๗ (ยังไม่ผ่านเกณฑ์) (๒) KPI ๕๔.๒ ร้อยละของประชาชน มีดิจิทัลไอดี เพื่อเข้าถึงข้อมูลสุขภาพส่วนบุคคลและเข้าถึงระบบบริการสุขภาพแบบไร้รอยต่อ \geq ร้อยละ ๑๐ จังหวัดกาฬสินธุ์ ร้อยละ ๐.๒๑ (ยังไม่ผ่านเกณฑ์)

รายงานการยืนยันตัวตน หมอพร้อม DID รายอำเภอ จังหวัดกาฬสินธุ์ (ณ วันที่ ๒๙ มกราคม ๒๕๖๖) ในกลุ่มบุคลากรสาธารณสุข ๕ อันดับแรก ได้แก่ อำเภอเมืองกาฬสินธุ์ (๘๓.๒๔) อำเภอกมลาไสย (๖๙.๒๑) สสจ.กาฬสินธุ์ (๖๓.๙๑) อำเภอฆ้องชัย (๖๒.๖๑) และอำเภอท่าคันโท (๕๔.๔๒) กลุ่มประชาชน ๕ อันดับแรก ได้แก่ อำเภอเมืองกาฬสินธุ์ (๑.๔๔) อำเภอห้วยผึ้ง (๑.๐๑) อำเภอท่าคันโท (๐.๗๙) อำเภอกมลาไสย (๐.๖๙) และอำเภอสามชัย (๐.๖๕) เป้าหมาย DID ประชาชน ระดับอำเภอ จังหวัดกาฬสินธุ์ จำนวนประชากร ตามทะเบียนราษฎร ๙๙๓,๖๕๘ คน เป้าหมาย ๑๐% = ๙๙,๓๖๖ คน เป้าหมาย ๒๕% = ๒๔๘,๔๑๕ คน

แนวทางการดำเนินการ การลงทะเบียน หมอพร้อม DID ระดับจังหวัด : ดำเนินการ DID ในกลุ่มเจ้าหน้าที่ ไตรมาสที่ ๒ ร้อยละ ๕๐ ไตรมาสที่ ๔ ร้อยละ ๘๐, ออกดำเนินการ DID เชิงรุก เช่น ในกลุ่มผู้มาใช้บริการต่างๆ ที่ สสจ.กาฬสินธุ์/ศาลากลาง/หน่วยงานราชการต่างๆ/ตามที่ตั้งงานที่มีประชาชนมาร่วมกิจกรรมจำนวนมาก ไตรมาสที่ ๒ ร้อยละ ๑๐ ไตรมาสที่ ๔ ร้อยละ ๒๕ ระดับโรงพยาบาล : ดำเนินการ DID ในกลุ่มเจ้าหน้าที่ ไตรมาสที่ ๒ ร้อยละ ๕๐ ไตรมาสที่ ๔ ร้อยละ ๘๐, ออกดำเนินการ DID เชิงรุก เช่น OPD/ห้องบัตร/คลินิกเบาหวาน/คลินิกผู้สูงอายุ/หน่วยงานราชการ/ตามที่ตั้งงานที่มีประชาชนมาร่วมกิจกรรม ไตรมาสที่ ๒ ร้อยละ ๑๐ ไตรมาสที่ ๔ ร้อยละ ๒๕ ระดับ รพ.สต. : ดำเนินการ DID ในกลุ่มที่มารับบริการที่ รพ.สต. ไตรมาสที่ ๒ ร้อยละ ๕๐ ไตรมาสที่ ๔ ร้อยละ ๘๐/ออกดำเนินการ DID เชิงรุก เช่น กลุ่ม อสม./ผู้สูงอายุ/ผู้ป่วยเบาหวานและความดันโลหิตสูง ไตรมาสที่ ๒ ร้อยละ ๑๐ ไตรมาสที่ ๔ ร้อยละ ๒๕ กรณีที่เจ้าหน้าที่หรือประชาชน ไม่สามารถสร้างบัญชีใหม่/หรือเข้าใช้งาน ใน App หมอพร้อมได้ เนื่องจากเบอร์โทรศัพท์ไม่ตรงกับในระบบ MophIC หรือจำไม่ได้ ให้แจ้งมาที่ งานไอที รพท./รพช./สสจ.กาฬสินธุ์

มติที่ประชุม ที่ประชุมรับทราบ

๕.๒.๕ การบริการแพทย์ทางไกล และ Cyber secure

KPI กระทรวงสาธารณสุข (ด้านเทคโนโลยีสารสนเทศและการสื่อสาร) ปีงบประมาณ ๒๕๖๖ KPI ๕๘: จังหวัดที่มีบริการการแพทย์ทางไกลตามเกณฑ์ที่กำหนด $\geq ๓,๕๐๐$ ครั้ง จังหวัดกาฬสินธุ์ ๕๐ ครั้ง (ร้อยละ ๑.๔๓) ได้แก่ รพ.กมลาไสย ๖ ครั้ง (ร้อยละ ๒.๑๘) รพ.ห้วยผึ้ง ๑๐ ครั้ง (ร้อยละ ๖.๖๗) รพ.ฆ้องชัย ๓๔ ครั้ง (ร้อยละ ๓.๔) คำนียาม : การบริการการแพทย์ทางไกล (Telemedicine) หมายถึง การจัดระบบให้บริการปรึกษา แนะนำ รักษา ติดตาม เยี่ยมบ้าน ระหว่างสถานพยาบาลแห่งหนึ่งไปยังอีกสถานที่หนึ่ง เช่น บ้าน คลินิกชุมชนอบอุ่น และบันทึกการให้บริการในระบบ สารสนเทศโรงพยาบาล (HIS : Hospital Information System) ด้วย รหัสมาตรฐานแพ้ม Service (๑๔) รหัส ประเภทการมารับบริการ “๕” การบริการการแพทย์ทางไกล Telehealth/Telemedicine บริการการแพทย์ทางไกลในตัวชีวิตนี้ ครอบคลุมทุกกลุ่มโรคตามความเห็นของแพทย์และบริบทของพื้นที่ เช่น ผู้ป่วยกลุ่มเปราะบาง ผู้ป่วยสูงอายุ ในภาวะพึ่งพิง ผู้ป่วยติดบ้าน รหัส ๑B๑๒๘๑ ผู้ป่วยติดเตียง รหัส ๑B๑๒๘๒ จากฐานข้อมูลการคัดกรอง ผู้สูงอายุ และผู้ป่วยโรคเบาหวาน รหัส E๑๐-E๑๔ โรคความดันโลหิตสูง 1๐๐-1๑๕ จากรหัส ICD-๑๐ กลุ่มโรคไม่ติดต่อเรื้อรัง

สิ่งที่พื้นที่ต้องดำเนินการ เพื่อตรวจราชการรอบที่ ๑ ประจำปี ๒๕๖๖ ๑) หน่วยบริการ ประเมินความปลอดภัยไซเบอร์ขั้นต่ำ ๒) ติดตั้งระบบบริการการแพทย์ทางไกล ทุกแห่ง (หากไม่มีงบประมาณสามารถขอใช้บริการ Webex ของ สสจ.กาฬสินธุ์ ได้) ๓) เปิดบริการการแพทย์ทางไกล โดยให้กำหนด รหัสมาตรฐานแพ้ม Service (๑๔) และลงรหัส ประเภทการมารับบริการ ๕ การบริการการแพทย์ทางไกล Telehealth/Telemedicine ให้ได้รวมกันทุกแห่ง ๓,๕๐๐ ครั้ง ในรอบ ๖ เดือน ๔) ส่งแบบสอบถามแบบที่ ๑ ถึง ๓ (ทุกแห่งดำเนินการเรียบร้อยแล้ว) ๕) ให้ อสม.มีส่วนร่วมในการให้บริการการแพทย์ทางไกล โดยใช้ กลไก ๓ หมอ ให้บริการที่ รพ.สต. ๖) ประเมินความพึงพอใจ ต่อการใช้บริการการแพทย์ทางไกล ทุกระดับ

(เจ้าหน้าที่, ประชาชนที่มารับบริการ) ๗) ประเมินระบบความมั่นคงปลอดภัยทางไซเบอร์ของหน่วยงาน
๘) จัดตั้งคณะกรรมการดิจิทัลทางการแพทย์

มติที่ประชุม ที่ประชุมรับทราบ

๕.๓ เรื่องจากกลุ่มงานควบคุมโรคติดต่อ

๕.๓.๑ สถานการณ์โรคที่สำคัญของจังหวัดกาฬสินธุ์

๑) สถานการณ์โรคติดเชื้อไวรัสโคโรนา 2019 จำนวนผู้ป่วยยืนยันและผู้ติดเชื้อเข้าข่าย จังหวัดกาฬสินธุ์ จำแนกรายเดือน ข้อมูลระหว่างวันที่ ๑ - ๒๙ มกราคม ๒๕๖๖ ผู้ป่วยยืนยันสะสม ๓ ราย (อำเภอกุฉินารายณ์ ๑ ราย และอำเภอสว่างแดนดิน ๒ ราย) ผู้ติดเชื้อเข้าข่ายสะสม ๖๘๘ ราย ผู้ป่วยเสียชีวิตสะสม ๘ ราย (อำเภอห้วยเม็ก ๒ ราย อำเภอฆ้องชัย ๑ ราย อำเภอห้วยผึ้ง ๑ ราย อำเภอกุฉินารายณ์ ๒ ราย และอำเภอยางตลาด ๒ ราย) อัตราตายต่อแสนประชากร ๐.๘๙ Died from Covid-19 = ๖ ราย Died With Covid-19 = ๒ ราย

๒) สถานการณ์โรคที่ต้องเฝ้าระวังทางระบาดวิทยา ปี ๒๕๖๕ จากการรายงานการเฝ้าระวังทางระบาดวิทยา ประจำปี พ.ศ ๒๕๖๕ (นับตั้งแต่วันที่ ๑ มกราคม - ๓๑ ธันวาคม ๒๕๖๕) พบจำนวนผู้ป่วยสูงสุด ๑๐ อันดับโรค ได้แก่ โรคอุจจาระร่วง จำนวน ๖,๓๖๓ ราย คิดเป็นอัตราป่วย ๖๑๕.๘๔ ต่อประชากรแสนคน รองลงมา คือ โรคปอดบวม,โรคมือ เท้า ปาก ,โรคอาหารเป็นพิษ, โรคไข้เลือดออก, โรคไข้หวัดใหญ่,โรคตาแดง, โรคชิคุนกุนยา, โรคอีสุกอีใส,และโรคเมลิออยโดซิส ตามลำดับ สำนักงานสาธารณสุขจังหวัดกาฬสินธุ์ ได้รับรายงานผู้ป่วยโรคปอดบวม จำนวนทั้งสิ้น ๒,๐๔๖ ราย คิดเป็นอัตราป่วย ๑๙๘.๐๒ ต่อประชากรแสนคน ไม่มีรายงานผู้ป่วยเสียชีวิต พบ ผู้ป่วยเพศชายมากกว่าเพศหญิง โดยพบเพศชาย ๑,๐๗๔ ราย เพศหญิง ๙๗๒ ราย อัตราส่วนเพศชายต่อเพศหญิง ๑.๑๐ : ๑ (พบผู้ป่วยจำนวน ๑๘อำเภอ) สรุปการรายงานความครอบคลุม และทันเวลา ประจำปี ๒๕๖๕ ข้อมูลระหว่างวันที่ ๑ มกราคม - ๓๑ ธันวาคม ๒๕๖๕ ความครอบคลุมการส่งรายงาน ร้อยละ ๑๐๐ ได้แก่ อำเภอห้วยเม็ก อำเภอสมเด็จ อำเภอห้วยผึ้ง และอำเภอสว่างแดนดิน ความทันเวลา จำนวนบัตร/รายงาน ๕๐๖ (๑๓,๙๗๑) ส่งทันเวลา ร้อยละ ๖๑.๑๕ ส่งไม่ทันเวลา ร้อยละ ๓๘.๘๕

๓) สถานการณ์โรคที่ต้องเฝ้าระวังทางระบาดวิทยา ปี ๒๕๖๖ จากการรายงานการเฝ้าระวังทางระบาดวิทยา ประจำปี พ.ศ ๒๕๖๖ (นับตั้งแต่วันที่ ๑ - ๓๐ มกราคม ๒๕๖๖) พบจำนวนผู้ป่วยสูงสุด ๕ อันดับโรค ได้แก่ โรคอุจจาระร่วง จำนวน ๗๘๗ ราย คิดเป็นอัตราป่วย ๗๖.๑๗ ต่อประชากรแสนคน รองลงมา คือ โรคปอดบวม, โรคอาหารเป็นพิษ, โรคตาแดง, และโรคไข้หวัดใหญ่ ตามลำดับ สรุปการรายงานความครอบคลุม และทันเวลา ประจำปี ๒๕๖๖ ข้อมูลระหว่างวันที่ ๑ - ๓๐ มกราคม ๒๕๖๖ ความครอบคลุมการส่งรายงาน ร้อยละ ๑๐๐ จำนวน ๑๑ อำเภอ ร้อยละ ๕๐ - ๗๕ จำนวน ๗ อำเภอ ความทันเวลา จำนวนบัตร/รายงาน ๕๐๖ (๑,๔๖๕) ส่งทันเวลา ร้อยละ ๗๗.๒๗ ส่งไม่ทันเวลา ร้อยละ ๒๒.๗๓

ข้อเสนอเพื่อพิจารณา : ๑) ทีม SRRT อำเภอทบทวนระบบการรายงาน ๕๐๖ และการรายงานในระบบ API (DDC Dashboard) ๒) ทีม SRRTอำเภอ จัดทำรายงานโรคและภัยสุขภาพ Monthly Reports/ Weekly report พร้อมเสนอผู้บริหารระดับอำเภอ/จังหวัด ๓) ทีม SRRT อำเภอ จัดทำรายงานเหตุการณ์เบื้องต้นเสนอผู้บริหาร (Spot Report) ตามเกณฑ์การสอบสวนโรค และกรณีภาวะฉุกเฉิน พร้อมเสนอผู้บริหาร

๕.๓.๒ ผลการดำเนินงานวันโรคจังหวัดกาฬสินธุ์ ผู้ป่วยวันโรคขึ้นทะเบียนรักษา Treatment Coverage (เป้าหมายร้อยละ ๙๐) ผลการดำเนินงานไตรมาสที่ ๑/๒๕๖๖ (เป้าหมายร้อยละ ๒๓) อำเภอที่บรรลุเป้าหมาย ได้แก่ อำเภอเมืองกาฬสินธุ์ (ร้อยละ ๕๔.๐๗) อำเภอห้วยผึ้ง (ร้อยละ ๓๔.๖๗) อำเภอสามชัย (ร้อยละ ๓๓.๐๑) อำเภอร่องคำ (ร้อยละ ๒๙.๖๘) อำเภอยางตลาด (ร้อยละ ๒๙.๐๖) อำเภอฆ้องชัย (ร้อยละ ๒๘.๗๙) และอำเภอกุฉินารายณ์ (ร้อยละ ๒๗.๐๓) ภาพรวมจังหวัด ร้อยละ ๒๖.๒๔ ผลการดำเนินงานค้นหาเชิงรุก (case finding) กลุ่มเสี่ยงวันโรค ไตรมาส ๑/๒๕๖๖ จำแนกรายอำเภอ (เป้าหมาย ร้อยละ ๓๕) ภาพรวมจังหวัด เป้าหมาย ๓๗,๐๐๓ ราย คัดกรอง ๕,๘๓๘ ราย ร้อยละคัดกรอง ๑๕.๗๘ ร้อยละการขึ้นทะเบียน TB ๑.๒๗ ผลการดำเนินงาน

ค้นหาเชิงรุก (case finding) ตามกิจกรรมเน้นหนัก ไตรมาส ๑-๒/๒๕๖๖ “กิจกรรม ๓x๓x๓” ร้อยละการขึ้นทะเบียน : ผู้ใช้สารเสพติด ติดสุราเรื้อรัง ร้อยละ ๒๑.๕๓ ผู้สัมผัสร่วมบ้าน ร้อยละ ๑.๗๓ และกลุ่มผู้สูงอายุ ≥ 65 ปี สูบบุหรี่ มีโรคร่วม COPD/DM ร้อยละ ๐ ภาพรวมจังหวัด ร้อยละ ๓.๘๐ ความสำเร็จการรักษาผู้ป่วยวัณโรคปอดรายใหม่ Success Rate ไตรมาส ๑/๒๕๖๖ (เป้าหมาย ร้อยละ ๘๘) ภาพรวมจังหวัด ขึ้นทะเบียน ๒๖๙ ราย กำลังรักษา ๒๕๑ ราย (ร้อยละ ๙๔.๓๖) เสียชีวิต ๑๒ ราย (ร้อยละ ๔.๕๑) ได้แก่ รพ.กุนนารายณ์ (๑ ราย) รพ.หนองกุงศรี (๑ ราย) รพ.ห้วยผึ้ง (๑ ราย) รพ.ฆ้องชัย (๑ ราย) รพ.ยางตลาด (๓ ราย) และ รพ.กาฬสินธุ์ (๕ ราย) โอนออก ๓ ราย (ร้อยละ ๑.๑๓) เปลี่ยนวินิจฉัย (๑ ราย) RR/MDR ก่อนเดือนที่ ๕ (๒ ราย)

๕.๓.๓ สรุปผลการดำเนินงานโรคพยาธิใบไม้ตับและมะเร็งท่อน้ำดี ผลการดำเนินงานการคัดกรองมะเร็งท่อน้ำดีในประชาชนอายุ ๔๐ ปีขึ้นไป ด้วยเครื่องอัลตราซาวด์ แยกรายอำเภอ จังหวัดกาฬสินธุ์ ไตรมาส ๑ - ๒ เป้าหมาย ร้อยละ ๕ จำนวน ๔ อำเภอ ได้แก่ อำเภอกมลาไสย ๑๕๑ ราย (เป้าหมาย ๑,๑๖๒ ราย) อำเภอเขาวง ๓๑ ราย (เป้าหมาย ๖๐๔ ราย) อำเภอยางตลาด ๕๕ ราย (เป้าหมาย ๒,๒๖๓ ราย) และอำเภอดอนจาน ๒๕๐ ราย (เป้าหมาย ๔๔๙ ราย) ผลการดำเนินงานการคัดกรองพยาธิใบไม้ตับในประชาชนอายุ ๑๕ ปีขึ้นไป เป้าหมาย ร้อยละ ๕ ของประชากรในพื้นที่ ไตรมาส ๑ - ๒ อยู่ระหว่างดำเนินการ และขอความร่วมมือสาธารณสุขอำเภอ กำกับให้ รพ.สต. ใช้เงินกองทุนสุขภาพ ในการค้นหาและวางแผนร่วมกับโรงพยาบาล ส่งตรวจตรวจอุจจาระ (Stool examination) ที่ Lab ของโรงพยาบาล เพื่อให้เกิดความต่อเนื่อง และเข้าถึงประชากรกลุ่มเสี่ยงได้อย่างทั่วถึง

มติที่ประชุม ที่ประชุมรับทราบ และขอให้แต่ละอำเภอตรวจสอบคะแนนตัวชี้วัดของอำเภอตนเอง หากมีปัญหา ให้ช่วยกันแก้ไข และหากไม่สามารถแก้ไขได้ ให้แจ้งมายัง สสจ.กาฬสินธุ์

๕.๔ เรื่องจากกลุ่มงานส่งเสริมสุขภาพ

- การขับเคลื่อนโครงการของขวัญปีใหม่ พ.ศ. ๒๕๖๖ ปีแห่งสุขภาพสูงวัยไทย

ปีแห่ง “สุขภาพสูงวัยไทย” ผู้สูงอายุ ๑) ออกแบบคัดกรอง : ออกแบบคัดกรองและประเมินสุขภาพผู้สูงอายุทั้งร่างกายและจิตใจ ๒) ดำเนินการคัดกรอง : คัดกรองและประเมินสุขภาพผู้สูงอายุ (community screening) ๓) ดูแลรักษา : คลินิกผู้สูงอายุในโรงพยาบาล รองรับการส่งต่อเพื่อดูแลรักษา กลุ่มอาการสูงอายุ (geriatric syndromes) และปัญหาสุขภาพที่สำคัญหลังจากที่ได้รับการคัดกรองสุขภาพระดับชุมชน ๔) สนับสนุนอุปกรณ์และสิ่งของที่จำเป็น : สนับสนุนผ้าอ้อม แวนตา และอุปกรณ์ที่จำเป็นต่อผู้สูงอายุ

วัตถุประสงค์ “โครงการมอบของขวัญปีใหม่ พ.ศ. ๒๕๖๖ ปีแห่งสุขภาพสูงวัยไทย”

๑) เพื่อสร้างการรับรู้แก่พี่น้องประชาชน และค้นหาความเจ็บป่วยของผู้สูงอายุให้สามารถเข้ารับบริการตรวจรักษาได้อย่างรวดเร็ว ๒) เพื่อรองรับระบบการส่งต่อผู้สูงอายุที่คัดกรองพบความเสี่ยงต่อการเกิดโรค ให้ได้รับการดูแลปัญหาสุขภาพที่สำคัญซึ่งอาจส่งผลกระทบต่อคุณภาพชีวิตของผู้สูงอายุ ๓) เพื่อมอบบริการ และจัดหาวัสดุอุปกรณ์ให้เหมาะสมกับสุขภาพของผู้สูงอายุแต่ละราย ผลการดำเนินงานมอบของขวัญปีใหม่ พ.ศ. ๒๕๖๖ ปีแห่งสุขภาพสูงวัยไทย จังหวัดกาฬสินธุ์ ข้อมูล ณ วันที่ ๒๘ มกราคม ๒๕๖๖ การคัดกรอง เป้าหมาย ๑๖๕,๙๘๒ คน ผลงาน ๙๘,๗๕๖ คน แวนตา เป้าหมาย ๘,๓๙๕ ชิ้น ผลงาน ๑๖๑ ชิ้น ผ้าอ้อมผู้ใหญ่ เป้าหมาย ๓,๐๖๑ คน ผลงาน ๕๐,๙๒๙ ชิ้น ฟันเทียม เป้าหมาย ๖๕๔ คน ผลงาน ๒๕๘ คน ชมรมผู้สูงอายุ เป้าหมาย ๑๓๗ คน ผลงาน ๑๑๗ คน

มติที่ประชุม ที่ประชุมรับทราบ และให้กลุ่มงานฯ ทบทวนที่มาของข้อมูล แนวทางการดำเนินงานและชี้แจงให้ผู้รับผิดชอบทราบ

๕.๕ เรื่องจากกลุ่มงานทันตสาธารณสุข

- สรุปผลการประเมินมาตรฐานงานสุขภาพช่องปากในหน่วยบริการปฐมภูมิ (PCU) และเครือข่ายหน่วยบริการปฐมภูมิ (NPCU) ประจำปีงบประมาณ พ.ศ. ๒๕๖๖

ตัวชี้วัดที่ ๖ จำนวนผู้ที่ได้รับฟันเทียม/รากฟันเทียม สถานการณ์ปัจจุบัน ประเทศไทยกำลังก้าวเข้าสู่สังคมผู้สูงอายุอย่างสมบูรณ์ ผู้สูงอายุส่วนใหญ่ประสบปัญหาไม่มีฟันในการบดเคี้ยวอาหาร ทำให้เกิดปัญหาสุขภาพต่างๆ เช่น เกิดภาวะทุพโภชนาการ สุขภาพร่างกายเสื่อมถอย คุณภาพชีวิตแย่งลง จังหวัดกาฬสินธุ์ มีผู้สูงอายุ จำนวน ๑๖๕,๙๕๕ ราย (ข้อมูล HDC ณ วันที่ ๕ กุมภาพันธ์ ๒๕๖๖) จากการตรวจสุขภาพช่องปาก พบว่า ผู้สูงอายุส่วนใหญ่ไม่มีฟันหลังในการบดเคี้ยวอาหาร เป้าหมายระดับจังหวัด ปี ๒๕๖๖ - ๒๕๗๐ ปี ๒๕๖๖ ฟันเทียม : ๖๕๔ ราย รากฟันเทียม : ๓๕ ราย ปี ๒๕๖๗ ฟันเทียม : ๖๕๔ ราย รากฟันเทียม : ๔๐ ราย ปี ๒๕๖๘ - ๒๕๗๐ กำหนดเป้าหมายโดยโครงการฟันเทียม รากฟันเทียม เฉลิมพระเกียรติพระบาทสมเด็จพระเจ้าอยู่หัว เป้าหมาย มาตรการ แนวทางสู่ความสำเร็จ และผลลัพธ์ ปี ๒๕๖๖ เป้าหมาย : ผู้สูงอายุที่มีปัญหาการสูญเสียฟันทั้งปากหรือเกือบทั้งปากได้รับการใส่ฟันเทียมเพื่อแก้ปัญหาการบดเคี้ยวอาหาร มาตรการที่ดำเนินงานในพื้นที่ : ๑) รพ.ทุกแห่งในจังหวัดให้บริการทำฟันเทียมทั้งปากในผู้สูงอายุทุกสิทธิรักษา และตรวจคัดกรองผู้สูงอายุที่มีปัญหาฟันปลอมเดิมหลวมจำเป็นต้องฝังรากฟันเทียม จากนั้นจึงขึ้นทะเบียนเป็นผู้ป่วยรอรับการฝังรากฟันเทียม ๒) กำกับติดตามการดำเนินงานฟันเทียมและรากฟันเทียมทุก ๓ เดือน โดย สสจ.กาฬสินธุ์ ผลลัพธ์ที่ต้องการ : ฟันเทียม ๖๕๔ ราย รากฟันเทียม ๓๕ ราย ผลการดำเนินงาน ไตรมาส ๑ ฟันเทียม ๒๕๘ ราย คิดเป็นร้อยละ ๓๙ ของเป้าหมาย (เป้าหมายปี ๒๕๖๖ : ๖๕๔ ราย) รากฟันเทียม : ๑) มีผู้ขึ้นทะเบียนรากฟันเทียมทั้งหมด ๘ ราย ๒) เริ่มขั้นตอนผ่าตัดฝังรากฟันเทียมแล้ว ๓ ราย (๖ ราก) ๓) พัฒนาศักยภาพทันตบุคลากรสำหรับการให้บริการฝังรากฟันเทียม ๔) อบรมผู้ช่วยทันตแพทย์ในการเตรียมเครื่องมือและวัสดุในการผ่าตัดฝังรากฟันเทียม

ปัญหาอุปสรรค/ข้อเสนอ

รายการ	ปัญหา/อุปสรรค	ข้อเสนอ ต่อระดับเขต/ส่วนกลาง
ฟันเทียม	ผู้สูงอายุเดินทางมารับบริการได้ยาก	-
รากฟันเทียม	- โครงการรากฟันเทียมพระราชทานฯ เฉพาะผู้มีสิทธิหลักประกันสุขภาพแห่งชาติ ไม่ครอบคลุมสิทธิการรักษาอื่น - หน่วยบริการภาครัฐที่ร่วมโครงการ รากฟันเทียมในจังหวัดกาฬสินธุ์มีเพียงหน่วยบริการเดียว	- ทุกสิทธิการรักษาสามารถเข้าร่วมโครงการ รากฟันเทียมพระราชทานฯ ได้ - พัฒนาหน่วยบริการภาครัฐในจังหวัดกาฬสินธุ์ ให้มีความพร้อมต่อการให้บริการรากฟันเทียมทั้งด้านทันตบุคลากร ผู้ช่วยทันตกรรม เครื่องมือ และอุปกรณ์ อย่างน้อยโซนสุขภาพละ ๑ แห่ง

มติที่ประชุม ที่ประชุมรับทราบ

๕.๖ เรื่องจากโรงพยาบาลกาฬสินธุ์

๑. โรงพยาบาลกาฬสินธุ์ ยังมี Long-acting Antibody - LAAB) จำนวน ๑๐๐ โด๊ส ในโรงพยาบาลที่มีผู้ป่วยไตวายที่ยังมีความจำเป็นต้องฉีด สามารถเบิกได้

๒. การให้บริการทางด้านศัลยกรรมระบบทางเดินปัสสาวะ อาจติดขัดเล็กน้อย เนื่องจากแพทย์ลาออก เพื่อไปปฏิบัติงานที่อื่น ต้องรอแพทย์ศัลยแพทย์ทางเดินปัสสาวะมาใหม่ ประมาณเดือนกรกฎาคม ๒๕๖๖ กรณีไม่รีบด่วน ให้ชะลอไปก่อน หากมีความจำเป็นต้องส่งมา ทางศัลยศาสตร์ทั่วไปก็ยังสามารถให้อยู่

มติที่ประชุม ที่ประชุมรับทราบ

๕.๗ เรื่องจากโรงพยาบาลชุมชน

- ไม่มี

๕.๘ เรื่องจากสำนักงานสาธารณสุขอำเภอ

- ไม่มี

๕.๙ เรื่องเสนอโดยเอกสาร (รายละเอียดปรากฏในระเบียบวาระการประชุมฯ ครั้งที่ ๑/๒๕๖๖)

๕.๙.๑ ความก้าวหน้าการดำเนินงานตาม PA/ข้อสั่งการตรวจราชการของเขต/กระทรวง จากระบบ Cockpit โดย กลุ่มงานพัฒนาศาสตร์สาธารณสุข (รายละเอียดแนบท้ายตามเอกสารหมายเลข ๑๐ หน้าที่ ๘๘ - ๙๒)

๕.๙.๒ สรุป แผน/ผล การใช้จ่ายเงินค่าบริการทางการแพทย์ที่เบิกจ่ายในลักษณะงบลงทุน โดย กลุ่มงานพัฒนาศาสตร์สาธารณสุข (รายละเอียดแนบท้ายตามเอกสารหมายเลข ๑๑ หน้าที่ ๙๓ - ๙๔)

๕.๙.๓ ระบบคลังข้อมูลสุขภาพ Health Data Center (HDC) โดย กลุ่มงานพัฒนาศาสตร์สาธารณสุข (รายละเอียดแนบท้ายตามเอกสารหมายเลข ๑๒ หน้าที่ ๙๕ - ๑๑๒)

๕.๙.๔ ผลการเสนออนุมัติ แผนเงินบำรุง และแผนงานโครงการ หน่วยงานทุกระดับ โดย กลุ่มงานพัฒนาศาสตร์สาธารณสุข (รายละเอียดแนบท้ายตามเอกสารหมายเลข ๑๓ หน้าที่ ๑๑๓ - ๑๑๗)

๕.๙.๕ สถานการณ์การเงินการคลัง โดย กลุ่มงานประกันสุขภาพ (รายละเอียดแนบท้ายตามเอกสารหมายเลข ๑๔ หน้าที่ ๑๑๘ - ๑๒๘)

๕.๙.๖ การเบิกชดเชยค่าบริการ Insurance Claim (I-Claim) โดย กลุ่มงานประกันสุขภาพ (รายละเอียดแนบท้ายตามเอกสารหมายเลข ๑๕ หน้าที่ ๑๒๙ - ๑๓๔)

๕.๙.๗ อัตราการฆ่าตัวตายสำเร็จ จังหวัดกาฬสินธุ์ ปีงบประมาณ ๒๕๖๕ โดย กลุ่มงานควบคุมโรคไม่ติดต่อ สุขภาพจิตและยาเสพติด (รายละเอียดแนบท้ายตามเอกสารหมายเลข ๑๖ หน้าที่ ๑๓๕)

๕.๙.๘ สรุปการดำเนินงานมูลนิธิกาญจนบารมี โครงการตรวจคัดกรองมะเร็งเต้านมโดยเครื่องเอกซเรย์เต้านมเคลื่อนที่ (Mammogram) ในสตรีกลุ่มเสี่ยงและด้อยโอกาส เฉลิมพระเกียรติ ๗๐ พรรษา จังหวัดกาฬสินธุ์ ปี ๒๕๖๖

๕.๙.๙ สรุปผลการดำเนินงานกัญชาทางการแพทย์ จังหวัดกาฬสินธุ์ โดย กลุ่มงานคุ้มครองผู้บริโภคและเภสัชสาธารณสุข (รายละเอียดแนบท้ายตามเอกสารหมายเลข ๑๗ หน้าที่ ๑๓๖ - ๑๓๗)

๕.๙.๑๐ สรุปผลการดำเนินงานกัญชาทางการแพทย์ จังหวัดกาฬสินธุ์ โดย กลุ่มงานคุ้มครองผู้บริโภคและเภสัชสาธารณสุข (รายละเอียดแนบท้ายตามเอกสารหมายเลข ๑๘ หน้าที่ ๑๓๘)

๕.๑๐ เรื่องจากสหกรณ์ออมทรัพย์สาธารณสุขกาฬสินธุ์ จำกัด

ประจำเดือน ธันวาคม ๒๕๖๕

ข้อ ๑ สรุปผลการดำเนินงานสหกรณ์ออมทรัพย์สาธารณสุขกาฬสินธุ์ จำกัด

ณ ๓๑ ธันวาคม ๒๕๖๕

ลำดับ	รายการ	จำนวน (หน่วย:บาท)			ร้อยละ
		ยอดยกมาพฤศจิกายน 2565	ธ.ค.-65	เพิ่ม/(ลด)	
1	จำนวนสมาชิก (คน)				
	- สามัญ	3,400	3,405	5	
	- สมทบ	1,210	1,208	-	2
	รวมทั้งสิ้น	4,610	4,613		3
2	เจ้าหนี้เงินกู้	2,117,989,952.00	2,256,782,444.00	138,792,492.00	6.55
3	เจ้าหนี้เงินรับฝาก	1,534,794,213.83	1,534,054,751.62	- 739,462.21	-0.05
4	ลูกหนี้เงินกู้	5,954,486,321.83	5,988,848,034.50	34,361,712.67	0.58
5	ทุนเรือนหุ้น	1,922,484,390.00	1,984,147,680.00	61,663,290.00	3.21
6	ทุนสำรอง	241,402,347.33	262,172,237.24	20,769,889.91	8.60
7	ทุนของสหกรณ์	2,375,031,615.86	2,270,897,253.05	- 104,134,362.81	-4.38
8	ทุนดำเนินการ	6,048,711,558.10	6,074,745,209.69	26,033,651.59	0.43
9	กำไร	202,873,285.66	12,650,742.94	- 190,222,542.72	-93.76

ข้อ ๒. สรุปผลการดำเนินงานสมาคมพัฒนากิจสงเคราะห์สมาชิกสหกรณ์ออมทรัพย์สาธารณสุข
กาฬสินธุ์ จำกัด ณ ๓๑ ธันวาคม ๒๕๖๕

ลำดับ	รายการ	จำนวน (คน)				คงเหลือ
		ยอดยกมาพฤศจิกายน 2565	เดือนธันวาคม 2565			
จำนวนสมาชิก (คน)	สมัครใหม่		เสียชีวิต	ลาออก		
1	สมาคมพัฒนากิจสหกรณ์					
	- สามัญ	3,719	21	0	3	3,737
	- สมทบ	3,280	21	11	-	3,290
	รวม	6,999	42	11	-	7,030
2	สสท. (ล้าน 1)	5,475	7	1	-	5,481
3	กสท. (ล้าน 2)	3,638	2	1	-	3,639
4	กสท. (ล้าน 3)	513	7	-	-	520
5	สส.ชสอ.	1,441	9	1	-	1,449

มติที่ประชุม ที่ประชุมรับทราบ

ระเบียบวาระที่ ๖ เรื่องอื่น ๆ

การรายงานข้อมูลที่ดินที่ใช้ประโยชน์ในราชการ โดย กลุ่มงานบริหารทั่วไป

กลุ่มงานบริหารทั่วไป ขอความร่วมมือหน่วยงานในสังกัดสำนักงานสาธารณสุขจังหวัดกาฬสินธุ์ทุกแห่ง
รายงานข้อมูลที่ดินที่ใช้ประโยชน์ราชการตามแบบฟอร์มรายงานข้อมูลที่ดินฯ ตามหนังสือ สำนักงาน
สาธารณสุขจังหวัดกาฬสินธุ์ ที่ กส ๐๐๓๓.๐๐๑/๑๐๖/ว ๑๕๔๑ ลงวันที่ ๓๑ มกราคม ๒๕๖๖ โดยส่งมาที่
สำนักงานสาธารณสุขจังหวัดกาฬสินธุ์ ภายในวันที่ ๑๐ กุมภาพันธ์ ๒๕๖๖

มติที่ประชุม ที่ประชุมรับทราบ

ปิดประชุมเวลา ๑๖.๑๐ น.

(ลงชื่อ) กฤษณา เพียรภายลุน ผู้บันทึกรายงานการประชุม
(นางกฤษณา เพียรภายลุน)
นักวิเคราะห์นโยบายและแผน

(ลงชื่อ) ธงชัย ปัญญรัตน์ ผู้ตรวจรายงานการประชุม
(นายธงชัย ปัญญรัตน์)
นักวิชาการสาธารณสุขชำนาญการ

เอกสารหมายเลข ๒

ขอความเห็นชอบนำเงินเหลือจ่ายจากงบค่าบริการทางการแพทย์ที่เบิกจ่ายในลักษณะงบลงทุนเข้าเงินบำรุง โดย กลุ่มงานพัฒนายุทธศาสตร์สาธารณสุข

รพ. ห้วยผึ้ง



ที่ กส ๐๐๓๓.๓๐๑/๙๖๒

โรงพยาบาลห้วยผึ้ง
อำเภอห้วยผึ้ง จังหวัดกาฬสินธุ์
๔๖๒๔๐ โทร.๐๔๓-๘๖๘๑๓๑

emf

๙ ธันวาคม ๒๕๖๕

เรื่อง ขออนุมัติใช้เงินเหลือจ่าย งบค่าบริการทางการแพทย์ที่เบิกจ่ายในลักษณะงบลงทุน ประจำปีงบประมาณ ๒๕๖๕ และดอกเบียเงินฝากธนาคาร เข้าเงินบำรุงโรงพยาบาลห้วยผึ้ง

เรียน นายแพทย์สาธารณสุขจังหวัดกาฬสินธุ์

สิ่งที่ส่งมาด้วย ๑) ผลรายงานการเบิกจ่ายงบค่าบริการทางการแพทย์ที่เบิกจ่ายในลักษณะงบลงทุนประจำปี

- งบประมาณ ๒๕๖๕ (วงเงินร้อยละ ๗๐ และ ร้อยละ ๒๐) จำนวน ๑ ชุด
- ๒) ดอกผลจากเงินเหลือจ่าย ปี ๒๕๖๕ จำนวน ๑ ชุด
- ๓) ดอกผลจากเงินเหลือจ่าย ปี ๒๕๖๓ จำนวน ๑ ชุด

ด้วยโรงพยาบาลห้วยผึ้ง ได้รับเงินงบค่าบริการทางการแพทย์ที่เบิกจ่ายในลักษณะงบลงทุน ประจำปีงบประมาณ ๒๕๖๕ จำนวนเงิน ๒,๓๑๕,๕๕๐.๕๑ บาท (สองล้านสามแสนหนึ่งหมื่นห้าพันห้าร้อยห้าสิบบาทห้าสิบบาทห้าสตางค์) ได้ดำเนินการจัดซื้อจัดจ้างตามระเบียบ และดำเนินการเบิกจ่ายเสร็จเรียบร้อยแล้ว

ในการนี้โรงพยาบาลห้วยผึ้ง จึงขออนุมัติใช้เงินคงเหลือ งบค่าบริการทางการแพทย์ที่เบิกจ่ายในลักษณะงบลงทุน ประจำปีงบประมาณ ๒๕๖๕ และดอกผลที่เกิดจากเงินคงเหลือเข้าเงินบำรุงโรงพยาบาลห้วยผึ้ง ดังนี้

- ๑) เงินเหลือจ่ายจากการดำเนินงานงบค่าบริการทางการแพทย์ที่เบิกจ่ายในลักษณะงบลงทุน ประจำปีงบประมาณ ๒๕๖๕ เป็นเงิน ๘๗,๑๐๐ บาท (แปดหมื่นเจ็ดพันหนึ่งร้อยบาทถ้วน)
 - ๒) ดอกผลจากเงินเหลือจ่าย ปี ๒๕๖๕ เป็นเงิน ๓,๕๕๑.๗๔ บาท (สามพันห้าร้อยห้าสิบบาทเจ็ดสิบบาทห้าสตางค์)
 - ๓) ดอกผลจากเงินเหลือจ่าย ปี ๒๕๖๓ เป็นเงิน ๓,๔๐๔.๕๒ บาท (สามพันสี่ร้อยสี่สิบบาทห้าสิบบาทห้าสตางค์ถ้วน) (ที่ยังไม่นำเข้าเป็นเงินบำรุงของโรงพยาบาลห้วยผึ้ง)
- รวมเป็นเงินทั้งสิ้น ๙๔,๐๕๖.๒๖ บาท (เก้าหมื่นสี่พันห้าสิบบาทยี่สิบบาทห้าสตางค์) ดังรายละเอียดที่แนบมาพร้อมนี้

จึงเรียนมาเพื่อโปรดทราบและพิจารณาคำเนินการต่อไป

นายแพทย์สาธารณสุขจังหวัดกาฬสินธุ์
ผู้บังคับการ
นายแพทย์สาธารณสุขจังหวัดกาฬสินธุ์

ขอแสดงความนับถือ

อำนาจพร

พ.น.

(นายพรพัฒน์ ภูนาถม)

ผู้อำนวยการโรงพยาบาลห้วยผึ้ง (ด้านเวชกรรมป้องกัน)
ผู้อำนวยการโรงพยาบาลห้วยผึ้ง นายแพทย์สาธารณสุขจังหวัดกาฬสินธุ์

ฝ่ายบริหารทั่วไป งานพิธีการ
นางสาวกัญญากร สารานุรักษ์ชำนาญการ
โทร. ๐-๔๓๘๖-๔๑๓๑
หัวหน้ากลุ่มงานพัฒนายุทธศาสตร์สาธารณสุข

รายงานงบบำบัดการทางการแพทย์ที่เบิกจ่ายในลักษณะงบลงทุน ปีงบประมาณ 2565

ลำดับ	ชื่อแม่ข่าย	หน่วยบริการลูกข่าย	ประเภท แผนหรือ ละ	รายการครุภัณฑ์/สิ่งก่อสร้าง	จำนวน	งบค่าเสื่อมUC	สมทบเงิน บำรุง	งบอื่นๆ	รวมเงิน	งบค่าเสื่อมUC เบิกจ่ายแล้ว	งบค่าเสื่อมUC เหลือจ่าย	%UCเหลือจ่าย	บริษัท	วันที่ตรวจรับ	วันที่จ่าย	สถานะการ ดำเนินงาน
1	11088-รพ. ห้วยผึ้ง	11088-รพ.ห้วยผึ้ง	70%	เครื่องกระตุกไฟฟ้าหัวใจชนิดอัตโนมัติ (AED)	1	70,000.00	0.00	0	70,000.00	69,500.00	500.00	0	บริษัท เวสต์เมด เทรคคิง จำกัด	16/8/2565	22/9/2565	เบิกจ่ายแล้ว
2	11088-รพ. ห้วยผึ้ง	11088-รพ.ห้วยผึ้ง	70%	เครื่องวัดความดันโลหิตชนิดอัตโนมัติ พร้อมวัดความอิ่มตัวของออกซิเจนใน เลือด	3	225,000.00	0.00	0	225,000.00	224,400.00	600.00	0	บริษัท เก้าสยาม เมดิคอล จำกัด	7/4/2565	24/5/2565	เบิกจ่ายแล้ว
3	11088-รพ. ห้วยผึ้ง	11088-รพ.ห้วยผึ้ง	70%	เครื่องควบคุมการไหลสารน้ำทางหลอด เลือดดำชนิด 1 สาย	5	275,000.00	0.00	0	275,000.00	272,500.00	2,500.00	0	บริษัท เวสต์เมด เทรคคิง จำกัด	9/5/2565	15/8/2565	เบิกจ่ายแล้ว
4	11088-รพ. ห้วยผึ้ง	11088-รพ.ห้วยผึ้ง	70%	เครื่องผลิตออกซิเจนขนาด 5 ลิตร	4	100,000.00	0.00	0	100,000.00	100,000.00	0.00	0	บริษัท เวสต์เมด เทรคคิง จำกัด	25/4/2565	15/8/2565	เบิกจ่ายแล้ว
5	11088-รพ. ห้วยผึ้ง	11088-รพ.ห้วยผึ้ง	70%	เครื่องดูดเสมหะ	2	28,000.00	0.00	0	28,000.00	27,000.00	1,000.00	0	บริษัท เวสต์เมด เทรคคิง จำกัด	6/5/2565	15/8/2565	เบิกจ่ายแล้ว
6	11088-รพ. ห้วยผึ้ง	11088-รพ.ห้วยผึ้ง	70%	เครื่องติดตามการทำงานของหัวใจ และสัญญาณชีพอัตโนมัติ ขนาดเล็ก	1	150,000.00	0.00	0	150,000.00	119,500.00	30,500.00	0	บริษัท เวสต์เมด เทรคคิง จำกัด	16/8/2565	22/9/2565	เบิกจ่ายแล้ว
7	11088-รพ. ห้วยผึ้ง	11088-รพ.ห้วยผึ้ง	70%	เครื่องควบคุมการไหลสารน้ำทางหลอด เลือดดำ ชนิด 3 สาย	2	182,706.52	17293.48	0	200,000.00	199,400.00	0.00	0	บริษัท เอซีซี เมดิคอล โซลูชัน จำกัด	9/8/2565	6/6/2565	เบิกจ่ายแล้ว
8	11088-รพ. ห้วยผึ้ง	11088-รพ.ห้วยผึ้ง	70%	รถเข็นผ้าเป็อน แบบมอเตอร์	1	98,000.00	0.00	0	98,000.00	98,000.00	0.00	0	ร้านแปซิฟิก ซัพ พลาย	24/5/2565	30/3/2565	เบิกจ่ายแล้ว
9	11088-รพ. ห้วยผึ้ง	05422 รพ.สต.บ้านคำบง หมู่ที่ 11 ตำบลคำบง	70%	ปรับปรุงห้องเก็บยาวัคซีนโรค	1	39,000.00	0.00	0	39,000.00	39,000.00	0.00	0	อณาจักรวิศุ	16/3/2565	30/3/2565	เบิกจ่ายแล้ว
10	11088-รพ. ห้วยผึ้ง	05422 รพ.สต.บ้านคำบง หมู่ที่ 11 ตำบลคำบง	70%	เครื่องปรับอากาศ แบบติดผนัง (ระบบ Inverter) ขนาด 24,000 บีทียู	1	36,400.00	3400.00	0	39,800.00	37,900.00	0.00	0	ตุลิตแอร์บ้าน	21/2/2565	1/3/2565	เบิกจ่ายแล้ว

รายงานงบบุคลากรทางการแพทย์ที่เบิกจ่ายในลักษณะงบลงทุน ปีงบประมาณ 2565

ลำดับ	ชื่อแม่ข่าย	หน่วยบริการลูกข่าย	ประเภท แผนร้อยละ	รายการครุภัณฑ์/สิ่งก่อสร้าง	จำนวน	งบค่าเสื่อมUC	สมทบเงิน บำรุง	งบอื่นๆ	รวมเงิน	งบค่าเสื่อมUC เบิกจ่ายแล้ว	งบค่าเสื่อมUC เหลือจ่าย	%UCเหลือจ่าย	บริษัท	วันที่ตรวจรับ	วันที่จ่าย	สถานะการ ดำเนินงาน
11	11088-รพ. ห้วยผึ้ง	05422 รพ.สต.บ้านคำบาง หมู่ที่ 11 ตำบลคำบาง	70%	คอมพิวเตอร์โน้ตบุ๊ก สำหรับหน่วย ประมวลผล	2	19,123.00	24877.00	0	44,000.00	44,000.00	0.00	0	แอตไวท์ สมเด็จพระ	9/2/2565	15/2/2565	เบิกจ่ายแล้ว
12	11088-รพ. ห้วยผึ้ง	05422 รพ.สต.บ้านคำบาง หมู่ที่ 11 ตำบลคำบาง	20%	รถบรรทุก (ทีเซล) ขนาด 1 คัน ปริมาณกระบอกสูบไม่ต่ำกว่า 2,400 ซีซี หรือกำลังเครื่องยนต์สูงสุด ไม่ต่ำ กว่า 110 กิโลวัตต์ ขับเคลื่อน 2 ล้อ ช่องว่างด้านหลังคนขับ (Cab)	1	715,000.00	0.00	0	715,000.00	666,000.00	49,000.00	0	บริษัท แกร์น ไคร์ฟ จำกัด	29/11/2565	9/12/2565	เบิกจ่ายแล้ว
13	11088-รพ. ห้วยผึ้ง	05425 รพ.สต.บ้าน หนองอีบุตร หมู่ที่ 04 ตำบลหนองอีบุตร	70%	เครื่องคอมพิวเตอร์โน้ตบุ๊ก สำหรับ งานประมวลผล	3	65,237.00	763.00	0	66,000.00	66,000.00	0.00	0	แอตไวท์ สมเด็จพระ	14/2/2565	15/2/2565	เบิกจ่ายแล้ว
14	11088-รพ. ห้วยผึ้ง	05425 รพ.สต.บ้าน หนองอีบุตร หมู่ที่ 04 ตำบลหนองอีบุตร	20%	เครื่องพิมพ์เลเซอร์ หรือ LED ขนาด ชนิด Network แบบที่ 2 (38 หน้า/ นาที)	1	15,000.00	0.00	0	15,000.00	15,000.00	0.00	0	แอตไวท์ สมเด็จพระ	14/2/2565	15/2/2565	เบิกจ่ายแล้ว
15	11088-รพ. ห้วยผึ้ง	05425 รพ.สต.บ้าน หนองอีบุตร หมู่ที่ 04 ตำบลหนองอีบุตร	20%	ชุดตรวจหู ตา (OphthalmcOtoscope)	1	25,000.00	0.00	0	25,000.00	24,900.00	100.00	0	ร้านยุพินเภสัช	9/5/2565	24/5/2565	เบิกจ่ายแล้ว
16	11088-รพ. ห้วยผึ้ง	05425 รพ.สต.บ้าน หนองอีบุตร หมู่ที่ 04 ตำบลหนองอีบุตร	20%	ตู้เย็น ขนาด 9 คิวบิกฟุต	1	14,500.00	0.00	0	14,500.00	14,500.00	0.00	0	ร้านสมบูรณ์การ ไฟฟ้า	15/3/2565	23/3/2565	เบิกจ่ายแล้ว
17	11088-รพ. ห้วยผึ้ง	05423 รพ.สต.บ้านคอง อุดม (บ้านดงอุดม) หมู่ที่ 13 ตำบลคำบาง	70%	เครื่องปรับอากาศ แบบติดผนัง (ระบบ Inverter) ขนาด 24,000 บีทียู	1	29,094.00	10706.00	0	39,800.00	39,800.00	0.00	0	ดุสิตแอร์บ้าน	3/3/2565	10/3/2565	เบิกจ่ายแล้ว
18	11088-รพ. ห้วยผึ้ง	05423 รพ.สต.บ้านคอง อุดม (บ้านดงอุดม) หมู่ที่ 13 ตำบลคำบาง	70%	เครื่องคอมพิวเตอร์โน้ตบุ๊ก สำหรับ งานประมวลผล	1	22,000.00	0.00	0	22,000.00	22,000.00	0.00	0	แอตไวท์ สมเด็จพระ	3/3/2565	17/3/2565	เบิกจ่ายแล้ว
19	11088-รพ. ห้วยผึ้ง	05423 รพ.สต.บ้านคอง อุดม (บ้านดงอุดม) หมู่ที่ 13 ตำบลคำบาง	70%	เครื่องมัลติมีเดียโปรเจคเตอร์ ระดับ XGA ขนาด 3,000 ANSI Lumens	1	17,000.00	10000.00	0	27,000.00	27,000.00	0.00	0	แอตไวท์ สมเด็จพระ	3/3/2565	17/3/2565	เบิกจ่ายแล้ว

รายงานงบบำรุงรักษาทางการแพทย์ที่เบิกจ่ายในลักษณะงบประมาณ ปีงบประมาณ 2565

ลำดับ	ชื่อแม่ข่าย	หน่วยบริการลูกข่าย	ประเภท แผนร้อยละ	รายการครุภัณฑ์/สิ่งก่อสร้าง	จำนวน	งบค่าเสื่อมUC	สมทบเงิน บำรุง	งบอื่นๆ	รวมเงิน	งบค่าเสื่อมUC เบิกจ่ายแล้ว	งบค่าเสื่อมUC เหลือจ่าย	%UCเหลือจ่าย	บริษัท	วันที่ตรวจรับ	วันที่จ่าย	สถานะการ ดำเนินงาน
20	11088-รพ. ห้วยผึ้ง	05424 รพ.สต.บ้านไค้ นุ่น หมู่ที่ 08 ตำบลไค้ นุ่น	20%	เครื่องคอมพิวเตอร์ สำหรับงาน ประมวลผล แบบที่ 2 * (จอภาพ ขนาดไม่น้อยกว่า 19 นิ้ว)	1	30,000.00	0.00	0	30,000.00	30,000.00	0.00	0	แอตไจท์ สมเด็จพระ	14/2/2565	15/2/2565	เบิกจ่ายแล้ว
21	11088-รพ. ห้วยผึ้ง	05424 รพ.สต.บ้านไค้ นุ่น หมู่ที่ 08 ตำบลไค้ นุ่น	20%	ตู้เย็น ขนาด 7 คิวบิกฟุต	1	8,500.00	0.00	0	8,500.00	8,500.00	0.00	0	คูสิดแอร์บ้าน	28/1/2565	15/2/2565	เบิกจ่ายแล้ว
22	11088-รพ. ห้วยผึ้ง	05424 รพ.สต.บ้านไค้ นุ่น หมู่ที่ 08 ตำบลไค้ นุ่น	20%	เครื่องปรับอากาศ แบบแยกส่วน แบบตั้งพื้นหรือแบบแขวน ขนาด 24,000 บีทียู	1	32,400.00	0.00	0	32,400.00	29,500.00	2,900.00	0	คูสิดแอร์บ้าน	14/2/2565	15/2/2565	เบิกจ่ายแล้ว
23	11088-รพ. ห้วยผึ้ง	05424 รพ.สต.บ้านไค้ นุ่น หมู่ที่ 08 ตำบลไค้ นุ่น	20%	เครื่องคอมพิวเตอร์โน้ตบุ๊ก สำหรับงานประมวลผล	1	22,000.00	0.00	0	22,000.00	22,000.00	0.00	0	แอตไจท์ สมเด็จพระ	14/2/2565	15/2/2565	เบิกจ่ายแล้ว
24	11088-รพ. ห้วยผึ้ง	05424 รพ.สต.บ้านไค้ นุ่น หมู่ที่ 08 ตำบลไค้ นุ่น	70%	เครื่องคอมพิวเตอร์ All In One สำหรับสำนักงาน	3	51,000.00	0.00	0	51,000.00	51,000.00	0.00	0	แอตไจท์ สมเด็จพระ	4/2/2565	15/2/2565	เบิกจ่ายแล้ว
25	11088-รพ. ห้วยผึ้ง	13966 รพ.สต.บ้าน เหลาสีแก้ว หมู่ที่ 05 ตำบลไค้ นุ่น	70%	เครื่องคอมพิวเตอร์โน้ตบุ๊ก สำหรับงานประมวลผล	3	45,539.99	20410.01	0	66,000.00	66,000.00	0.00	0	แอตไจท์ สมเด็จพระ	17/2/2565	17/3/2565	เบิกจ่ายแล้ว
รวมทั้งสิ้น						2,315,550.51	87,449.49	0.00	2,403,000.00	2,313,400.00	87,100.00	0.00				

ลงชื่อ..........ผู้จัดทำ
นายกฤติ วีร
นักวิชาการพัสดุ

ลงชื่อ..........ผู้เสนอ
นางสาวมีชิตา ผลถวิล
นักจัดการงานทั่วไปปฏิบัติการ

ลงชื่อ..........หัวหน้าหน่วยงาน
นายไพฑูรย์ อุโรชิน
ผู้อำนวยการโรงพยาบาลห้วยผึ้ง

รายงานการรับดอกเบี้ยเงินฝากธนาคารบัญชีงบค่าเสื่อม ประจำปี 2563

ลำดับที่	วันที่	รายการ	จำนวนเงิน	หมายเหตุ
1	28/3/63	รับดอกเบี้ยเงินฝากธนาคาร	314.83	
2	26/9/63	รับดอกเบี้ยเงินฝากธนาคาร	3,089.69	
รวม	(สามพันสี่ร้อยสี่บาทห้าสิบสองสตางค์)		3,404.52	

ลงชื่อ..........ผู้รายงาน

(นางสาวกัลยานี ภูหมื่น)

นักวิชาการเงินและบัญชี

ลงชื่อ..........ผู้ตรวจสอบ

(นางสาวมัชตา ผลถวิล)

นักจัดการงานทั่วไปชำนาญการ

หัวหน้ากลุ่มงานบริหารทั่วไป

09/10/62	0797	OTOS	*****15,029.34	*****1,524,278.77	5701616 12
17/10/62	0001	OTOS	*****1,516,790.66	*****7,488.11	90063 13
12/03/63	0797	OTOS	*****5,022.11	*****2,466.00	5701616 14
28/03/63	0001	IIPS	๑1๒ *****314.83	*****2,780.83	9400 15
07/04/63	0797	SDCA	*****300.00	*****3,080.83	5701616 16
07/04/63	0797	SDCA	n/d *****7,380.00	*****10,460.83	5701616 17
07/04/63	0797	SDTR	ออดอ *****2,134,899.61	*****2,145,360.44	5701616 18
07/04/63	0797	SDCA	กอดกอด *****10,720.00	*****2,156,080.44	5701616 19
09/04/63	0797	OTOS	*****18,400.00	*****2,137,680.44	5702034 20
17/04/63	0797	OTOS	*****2,466.00	*****2,135,214.44	5701616 21
11/06/63	0797	SDTR	*****71,759.00	*****2,206,973.44	5701616 22

ATSWC : โอนเงินจากเครื่อง ATM ATSE : ทำธุรกรรมโอนการถอนจากเครื่อง ATM ATSWPB : รับชำระค่าบิลจากเครื่อง ATM
 OSWT : โอนเงินระหว่างธนาคาร ชื่อบัญชี ATM ATSWDT : โอนเงินระหว่างบัญชีของ บ.ก.อ. จากเครื่อง ATM PMTRS : รับชำระค่าสินค้าและบริการ

เล่มที่ **0000 11203527**

30/07/63	0797	OTOS	*****153,945.00	*****1,810,405.44	5702034 12
03/08/63	0001	OTOS	*****161,476.63	*****1,648,928.81	90063 13
22/09/63	0797	OTOS	*****7,203.32	*****1,641,725.44	5702034 14
26/09/63	0001	IIPS	๑๐๗ โอนเงินจากเครื่อง ATM *****3,089.59	*****1,644,815.13	9400 15
29/09/63	0237	OTOS	*****41,580.00	*****1,603,235.13	5601857 16
05/10/63	0001	OTOS	*****9,500.00	*****1,593,735.13	90063 17
09/12/63	0797	SDTR	*****12,000.00	*****1,605,735.13	5400568 18
09/12/63	0797	SDTR	*****23,000.00	*****1,628,735.13	5400568 19
16/12/63	0001	OTOS	*****495,624.30	*****1,133,110.83	90063 20
16/12/63	0001	OTOS	*****216,557.01	*****916,553.82	90063 21
21/12/63	0797	OTOS	*****8,895.70	*****907,658.12	5702034 22

เล่มที่ **0000 11203527**

รายงานการรับดอกเบี้ยเงินฝากธนาคารบัญชีงบค่าเสื่อม ประจำปี 2565

ลำดับที่	วันที่	รายการ	จำนวนเงิน	หมายเหตุ
1	26/3/65	รับดอกเบี้ยเงินฝากธนาคาร	1,605.51	
2	24/9/65	รับดอกเบี้ยเงินฝากธนาคาร	1,946.23	
รวม	(สามพันห้าร้อยห้าสิบเอ็ดบาทเจ็ดสิบสี่สตางค์)		3,551.74	

ลงชื่อ..........ผู้รายงาน

(นางสาวกัลยาณี ภูหมื่น)

นักวิชาการเงินและบัญชี

ลงชื่อ..........ผู้ตรวจสอบ

(นางสาวมัชดา ผลถวิล)

นักจัดการงานทั่วไปชำนาญการ

หัวหน้ากลุ่มงานบริหารทั่วไป

26/03/65	0001	IIPS	*****1,605.51	*****1,916,617.49	9400	12
30/03/65	0797	OTOS	*****38,610.00	*****1,878,007.49	5702034	13
31/03/65	0797	OTOS	*****1,390.94	*****1,876,616.55	5701616	14
20/05/65	0797	OTOS	*****24,651.00	*****1,851,965.55	5401835	15
23/05/65	0001	OTOS	*****222,302.80	*****1,629,662.75	90063	16
31/05/65	0797	OTOS	*****2,346.20	*****1,627,316.55	5401835	17
02/06/65	0797	OTOS	*****97,020.00	*****1,530,296.55	5702034	18
30/06/65	0797	OTOS	*****980.00	*****1,529,316.55	5702034	19
18/08/65	0001	OTOS	*****395,766.36	*****1,133,550.19	90063	20
29/08/65	0797	OTOS	*****3,733.64	*****1,129,816.55	5702034	21
20/09/65	0797	SDTR	*****16,693.48	*****1,146,510.03	5700170	22

FEE 1 : ค่าธรรมเนียมโอนเงิน FEE 3 : ค่าธรรมเนียมค้ำประกันบัตรเครดิต BC FEE : ค่าธรรมเนียมเรียกเก็บข้ามเขต GC FEE : ค่าธรรมเนียมเรียกเก็บบริษัทย่อย
 FEE 2 : ค่าธรรมเนียมฝากเงิน RET FEE : ค่าธรรมเนียมเช็คคืน CC FEE : ค่าธรรมเนียมเรียกเก็บบัตรเครดิต

เลขที่ **000133037726**

วันที่ DATE	สาขา ORG.BR.	คำย่อ CODE	ถอน WITHDRAWAL	ฝาก DEPOSIT	ยอดคงเหลือ BALANCE	เจ้าหน้าที่ STAFF ID.
24/09/65	0001	IIPS	*****1,946.23		*****1,148,456.26	9400 1
28/09/65	0797	OTOS	*****3,629.91		*****1,144,826.35	5700170 2
28/09/65	0001	OTOS	*****187,233.64		*****957,592.71	90063 3
29/09/65	0001	OTOS	*****197,536.45		*****760,056.26	90063 4
						5
						6
						7
						8
						9
						10
						11

รพ.ยางตลาด

กลุ่มบริหารทรัพยากรบุคคล
เลขที่รับ 191
วันที่ 15 ก.พ. 2566 เวลา 10:00



สำนักงานสาธารณสุขจังหวัดกาฬสินธุ์
เลขที่รับ 2310
วันที่ ๑๕ ก.พ. ๒๕๖๖ เวลา 16:30

๑๗๖

ที่ กส ๐๐๓๓.๓ / ๕๓๗

โรงพยาบาลยางตลาด
อำเภอยางตลาด
จังหวัดกาฬสินธุ์ ๕๖๑๒๐

๑๕ กุมภาพันธ์ ๒๕๖๖

เรื่อง ขออนุมัติใช้วงเงินคงเหลือค่าบริการทางการแพทย์ที่เบิกจ่ายในลักษณะงบลงทุน ปีงบประมาณ ๒๕๖๕
เรียน นายแพทย์สาธารณสุขจังหวัดกาฬสินธุ์
สิ่งที่ส่งมาด้วย ๑. ผลการดำเนินงานการงบบค่าบริการทางการแพทย์ที่เบิกจ่ายในลักษณะงบลงทุน
ประจำปีงบประมาณ พ.ศ.๒๕๖๕ จำนวน ๑ ชุด

ตามที่ โรงพยาบาลยางตลาด รหัสสถานพยาบาล ๑๑๐๘๑ ได้รับเงินจัดสรรค่าบริการ
ทางการแพทย์ที่เบิกจ่ายในลักษณะงบลงทุน ปีงบประมาณ ๒๕๖๕ จำนวนเงิน ๙,๙๕๖,๘๐๐.- บาท
(แก้วล้านแก้วแสนห้าหมื่นหกพันแปดร้อยบาทถ้วน) บัดนี้ โรงพยาบาลยางตลาด ได้ดำเนินการจัดซื้อ จัดจ้าง
รายการตามแผนครบถ้วนเป็นที่เรียบร้อยแล้ว ขอส่งหลักฐานการจัดซื้อ/จัดหาพัสดุ ตามแผนที่ได้รับอนุมัติ
ปีงบประมาณ ๒๕๖๕ และพบว่ามิวงเงินคงเหลือจากการจัดซื้อพัสดุ เป็นเงินจำนวน ๒๓๕,๐๕๐.- บาท
(สองแสนสามหมื่นห้าพันห้าสิบบาทถ้วน) มีความประสงค์ขอนำเงินคงเหลือเข้า เงินบำรุง / เงินรายรับ ของ
โรงพยาบาลยางตลาด

จึงเรียนมาเพื่อโปรดทราบและพิจารณาอนุมัติ

ขอแสดงความนับถือ

นายแพทย์สาธารณสุขจังหวัดกาฬสินธุ์
ผู้ปกครอง
ผู้บังคับการ
1๗๖๖๖ ๗๖ ๗๖
1๗๖๖๖ ๗๖ ๗๖

(นายวริทธิ์ เจริญพร)

ผู้อำนวยการโรงพยาบาลยางตลาด

กลุ่มงานบริหารทั่วไป (นายอึ้งชัย ปัญญรัตน์)
โทรศัพท์ ๐๔๓ ๘๙๓๒๕๙ ๒๐๕๕๕
โทรสาร ๐๔๓ ๘๙๓๒๕๙ ๒๐๕๕๕
หัวหน้ากลุ่มงานพัฒนาระบบสารสนเทศ

ดำรงพร

(นายพรพัฒน์ ภูนาถลม)
นายแพทย์เชี่ยวชาญ (ด้านเวชกรรมป้องกัน)
รักษาการแทนนายแพทย์สาธารณสุขจังหวัดกาฬสินธุ์

ผลการดำเนินงานการงบประมาณค่าบริการทางการแพทย์ที่เบิกจ่ายในลักษณะงบลงทุน ประจำปีงบประมาณ พ.ศ.๒๕๖๕

ลำดับที่	หน่วยบริการลูกข่าย	ประเภทแผน	รายการ	จำนวน	งบค่าเสื่อม UC	สมทบเงินบำรุง	รวมเงิน	งบค่าเสื่อม UC เบิกจ่ายแล้ว	งบค่าเสื่อม UC เหลือจ่าย	หมายเหตุ
1	รพ.สต.บ้านเสี้ยว	20%	เครื่องผลิตออกซิเจนขนาด 5 ลิตร	1	25,000	0	25,000	25,000.00	-	
2	รพ.สต.บ้านเสี้ยว	70%	ปรับปรุงห้องฉุกเฉิน รพ.สต.บ้านเสี้ยว	1	200,000	0	200,000	200,000.00	-	
3	รพ.สต.บ้านโคกศรี ตำบลอู่เม่า	70%	เครื่องวัดความดันแบบปรอทตั้งโต๊ะ	1	3,000	0	3,000	3,000.00	-	
4	รพ.สต.บ้านโคกศรี ตำบลอู่เม่า	70%	เครื่องสำรองไฟฟ้า ขนาด 1 kVA	3	17,400	0	17,400	17,100.00	300	
5	รพ.สต.บ้านโคกศรี ตำบลอู่เม่า	70%	เครื่องคอมพิวเตอร์ สำหรับงานประมวลผล แบบที่ 2 * (จอภาพขนาดไม่น้อยกว่า 19 นิ้ว)	2	60,000	0	60,000	60,000.00	-	
6	รพ.สต.บ้านโคกศรี ตำบลอู่เม่า	70%	เครื่องคอมพิวเตอร์โน้ตบุ๊ก สำหรับงานประมวลผล	1	22,000	0	22,000	22,000.00	-	
7	05359-รพ.สต.บ้านตูม	70%	เครื่องปรับอากาศ แบบแยกส่วน แบบตั้งพื้นหรือแบบแขวน ขนาด 18,000 บีทียู (ราคารวมค่าติดตั้ง)	2	55,600	0	55,600	54,400.00	1,200	
8	05359-รพ.สต.บ้านตูม	70%	เครื่องปรับอากาศ แบบติดผนัง (ระบบ Inverter) ขนาด 12,000 บีทียู (ราคารวมค่าติดตั้ง)	2	39,000	0	39,000	37,000.00	2,000	
9	05359-รพ.สต.บ้านตูม	70%	เครื่องคอมพิวเตอร์ สำหรับงานประมวลผล แบบที่ 1 * (จอขนาดไม่น้อยกว่า 19 นิ้ว)	1	22,000	0	22,000	20,250.00	1,750	

ผลการดำเนินงานการงบประมาณบริการทางการแพทย์ที่เบิกจ่ายในลักษณะงบลงทุน ประจำปีงบประมาณ พ.ศ.๒๕๖๕

ลำดับที่	หน่วยบริการลูกข่าย	ประเภทแผน	รายการ	จำนวน	งบค่าเสื่อม UC	สมทบเงินบำรุง	รวมเงิน	งบค่าเสื่อม UC เบิกจ่ายแล้ว	งบค่าเสื่อม UC เหลือจ่าย	หมายเหตุ
10	รพ.สต.บ้านโคกใหญ่	70%	เครื่องคอมพิวเตอร์ All In One สำหรับงานประมวลผล	1	23,000	0	23,000	23,000.00	-	
11	รพ.สต.บ้านโคกใหญ่	70%	เครื่องคอมพิวเตอร์ สำหรับงานประมวลผล แบบที่ 1 * (จอขนาดไม่น้อยกว่า 19 นิ้ว)	1	22,000	0	22,000	21,500.00	500	
12	รพ.สต.บ้านโคกใหญ่	70%	เครื่องปรับอากาศ แบบติดผนัง ขนาด 12,000 บีทียู (ราคารวมค่าติดตั้ง)	2	34,000	0	34,000	34,000.00	-	
13	รพ.สต.บ้านโคกใหญ่	70%	เครื่องซังน้ำหนัก แบบดิจิตอลพร้อมที่วัดส่วนสูง	1	20,000	0	20,000	20,000.00	-	
14	รพ.สต.บ้านโคกใหญ่	70%	เครื่องพิมพ์ Multifunction ชนิดเลเซอร์ หรือชนิด LED สี	1	15,000	0	15,000	8,900.00	6,100	
15	รพ.สต.บ้านห้วยเตย	70%	เครื่องวัดความดันโลหิต แบบสอดแขนชนิดอัตโนมัติ	1	70,000	0	70,000	70,000.00	-	
16	รพ.สต.บ้านห้วยเตย	70%	เครื่องคอมพิวเตอร์โน้ตบุ๊ก สำหรับงานประมวลผล	2	44,000	0	44,000	44,000.00	-	
17	รพ.สต.บ้านห้วยเตย	70%	เครื่องซังน้ำหนัก แบบดิจิตอลพร้อมที่วัดส่วนสูง	1	20,000	0	20,000	20,000.00	-	
18	รพ.สต.บ้านห้วยเตย	70%	เครื่องปรับอากาศ แบบติดผนัง (ระบบ Inverter) ขนาด 18,000 บีทียู (ราคารวมค่าติดตั้ง)	1	29,600	0	29,600	27,900.00	1,700	
19	รพ.สต.บ้านห้วยเตย	70%	ปรับปรุงห้องให้บริการผู้มารับบริการ รพ.สต.บ้านห้วยเตย	1	201,000	0	201,000	201,000.00	-	

ผลการดำเนินงานการรับค่าบริการทางการแพทย์ที่เบิกจ่ายในลักษณะงบลงทุน ประจำปีงบประมาณ พ.ศ.๒๕๖๕

ลำดับที่	หน่วยบริการลูกข่าย	ประเภทแผน	รายการ	จำนวน	งบค่าเสื่อม UC	สมทบเงินบำรุง	รวมเงิน	งบค่าเสื่อม UC เบิกจ่ายแล้ว	งบค่าเสื่อม UC เหลือจ่าย	หมายเหตุ
20	รพ.สต.บ้านแก	70%	เครื่องวัดความดันอัตโนมัติชนิดตั้งโต๊ะ	1	25,000	0	25,000	25,000.00	-	
21	รพ.สต.บ้านแก	70%	ปรับปรุงห้องอุบัติเหตุฉุกเฉิน และซ่อมแซมห้อง ส่งเสริมสุขภาพ รพ.สต.บ้านแก	1	190,000	0	190,000	190,000.00	-	
22	รพ.สต.บ้านแก	70%	เครื่องชั่งน้ำหนัก แบบดิจิตอลพร้อมที่วัดส่วนสูง	1	20,000	0	20,000	20,000.00	-	
23	รพ.สต.บ้านแก	70%	เครื่องวัดความดันโลหิตแบบปรอทตั้งพื้น	1	7,900	0	7,900	7,900.00	-	
24	รพ.สต.บ้านห้วยน้ำคำ	70%	เครื่องคอมพิวเตอร์ สำหรับงานประมวลผล แบบที่ 2 * (จอภาพขนาดไม่น้อยกว่า 19 นิ้ว)	1	30,000	0	30,000	30,000.00	-	
25	รพ.สต.บ้านห้วยน้ำคำ	70%	เครื่องคอมพิวเตอร์โน้ตบุ๊ก สำหรับงานประมวลผล	1	22,000	0	22,000	22,000.00	-	
26	รพ.สต.บ้านห้วยน้ำคำ	70%	เครื่องคอมพิวเตอร์ สำหรับงานประมวลผล แบบที่ 1 * (จอขนาดไม่น้อยกว่า 19 นิ้ว)	1	22,000	0	22,000	22,000.00	-	
27	รพ.สต.บ้านห้วยน้ำคำ	70%	เครื่องมัลติมีเดียโปรเจคเตอร์ ระดับ XGA ขนาด 3,000 ANSI Lumens	1	27,000	0	27,000	26,900.00	100	
28	รพ.สต.บ้านห้วยน้ำคำ	70%	เครื่องวัดความดันโลหิต แบบสอดแขนชนิดอัตโนมัติ	1	70,000	0	70,000	70,000.00	-	
29	รพ.สต.บ้านห้วยน้ำคำ	70%	เครื่องผลิตออกซิเจนขนาด 5 ลิตร	1	25,000	0	25,000	25,000.00	-	
30	รพ.สต.บ้านดงบัง	70%	ชุดตรวจหูด ตา (Ophthalmoscope)	1	25,000	0	25,000	25,000.00	-	
31	รพ.สต.บ้านดงบัง	70%	เครื่องคอมพิวเตอร์โน้ตบุ๊ก สำหรับงานประมวลผล	2	44,000	0	44,000	44,000.00	-	

ผลการดำเนินงานการรับค่าบริการทางการแพทย์ที่เบิกจ่ายในลักษณะงบลงทุน ประจำปีงบประมาณ พ.ศ.๒๕๖๕

ลำดับที่	หน่วยบริการลูกข่าย	ประเภท แผน	รายการ	จำนวน	งบค่าเสื่อม UC	สมทบเงิน บำรุง	รวมเงิน	งบค่าเสื่อมUC เบิกจ่ายแล้ว	งบค่าเสื่อม UCเหลือจ่าย	หมายเหตุ
32	รพ.สต.บ้านดงบัง	70%	เครื่องมีลติมีเดียโปรเจคเตอร์ ระดับ XGA ขนาด 4,000 ANSI Lumens	1	33,600	0	33,600	29,900.00	3,700	
33	รพ.สต.บ้านดงบัง	70%	เครื่องฟังเสียงหัวใจเด็กในครรภ์สำหรับศูนย์ สุขภาพชุมชน	1	30,000	0	30,000	30,000.00	-	
34	รพ.สต.บ้านดงบัง	70%	เครื่องซังนำหนัก แบบดิจิตอลพร้อมที่วัดส่วนสูง	1	11,495	8,505.00	20,000	11,495.00	-	
35	รพ.สต.บ้านหนองอูเฒ่า	70%	เครื่องปรับอากาศ แบบติดผนัง (ระบบ Inverter) ขนาด 12,000 บีทียู (ราคารวมค่าติดตั้ง)	2	39,000	0	39,000	37,000.00	2,000	
36	รพ.สต.บ้านหนองอูเฒ่า	20%	เครื่องวัดความดันโลหิต แบบสอดแขนชนิดอัตโนมัติ	1	70,000	0	70,000	70,000.00	-	
37	รพ.สต.บ้านหนองอูเฒ่า	70%	เครื่องคอมพิวเตอร์ สำหรับงานประมวลผล แบบที่ 2 * (จอภาพขนาดไม่น้อยกว่า 19 นิ้ว)	1	30,000	0	30,000	30,000.00	-	
38	รพ.สต.บ้านหนองอูเฒ่า	70%	เครื่องวัดความดันอัตโนมัติชนิดตั้งโต๊ะ	1	25,000	0	25,000	25,000.00	-	
39	รพ.สต.บ้านหนองอูเฒ่า	70%	ชุดตรวจหู ตา (OphthalmoOtoscope)	1	25,000	0	25,000	25,000.00	-	
40	รพ.สต.บ้านดอนยานาง	70%	เครื่องปรับอากาศ แบบตั้งพื้นหรือแบบแขวน (ระบบ Inverter) ขนาด 24,000 บีทียู (ราคารวม ค่าติดตั้ง)	1	42,500	0	42,500	40,900.00	1,600	
41	รพ.สต.บ้านดอนยานาง	70%	เครื่องผลิตออกซิเจนขนาด 5 ลิตร	1	25,000	0	25,000	25,000.00	-	

ผลการดำเนินงานการรับค่าบริการทางการแพทย์ที่เบิกจ่ายในลักษณะงบลงทุน ประจำปีงบประมาณ พ.ศ.๒๕๖๕

ลำดับที่	หน่วยบริการลูกข่าย	ประเภทแผน	รายการ	จำนวน	งบค่าเสื่อม UC	สมทบเงินบำรุง	รวมเงิน	งบค่าเสื่อม UC เบิกจ่ายแล้ว	งบค่าเสื่อม UC เหลือจ่าย	หมายเหตุ
42	รพ.สต.บ้านดอนยานาง	70%	เครื่องมัลติมีเดียโปรเจคเตอร์ ระดับ XGA ขนาด 3,000 ANSI Lumens	1	27,000	0	27,000	26,900.00	100	
43	รพ.สต.บ้านดอนยานาง	70%	เครื่องคอมพิวเตอร์ สำหรับงานประมวลผล แบบที่ 2 * (จอภาพขนาดไม่น้อยกว่า 19 นิ้ว)	1	30,000	0	30,000	30,000.00	-	
44	รพ.สต.บ้านนาเชือก	70%	เครื่องผลิตออกซิเจนขนาด 5 ลิตร	1	25,000	0	25,000	25,000.00	-	
45	รพ.สต.บ้านนาเชือก	70%	เครื่องนึ่งฆ่าเชื้อไฟฟ้า (Autoclave) ขนาดไม่น้อยกว่า 40 ลิตร	1	100,000	0	100,000	100,000.00	-	
46	รพ.สต.บ้านขาม	70%	เครื่องผลิตออกซิเจนขนาด 5 ลิตร	1	25,000	0	25,000	25,000.00	-	
47	รพ.สต.บ้านขาม	70%	เครื่องคอมพิวเตอร์โน้ตบุ๊ก สำหรับงานประมวลผล	2	44,000	0	44,000	44,000.00	-	
48	รพ.สต.บ้านขาม	70%	ชุดตรวจหู ตา (Ophthalmoscope)	1	25,000	0	25,000	25,000.00	-	
49	รพ.สต.บ้านขาม	70%	เครื่องซังน้ำหนัก แบบดิจิตอลพร้อมที่วัดส่วนสูง	1	20,000	0	20,000	20,000.00	-	
50	รพ.สต.บ้านขาม	70%	ชุดตรวจหู ตา (Ophthalmoscope)	1	25,000	0	25,000	25,000.00	-	
51	รพ.สต.บ้านโคกศรี ตำบล คลองขาม	70%	ปรับปรุงซ่อมแซมรั้ว รพ.สต.บ้านโคกศรี	1	100,000	0	100,000	100,000.00	-	
52	รพ.สต.บ้านโคกศรี ตำบล คลองขาม	70%	เครื่องคอมพิวเตอร์โน้ตบุ๊ก สำหรับงานประมวลผล	2	44,000	0	44,000	44,000.00	-	

ผลการดำเนินงานการรับค่าบริการทางการแพทย์ที่เบิกจ่ายในลักษณะงบลงทุน ประจำปีงบประมาณ พ.ศ.๒๕๖๕

ลำดับที่	หน่วยบริการลูกข่าย	ประเภทแผน	รายการ	จำนวน	งบค่าเสื่อม UC	สมทบเงินบำรุง	รวมเงิน	งบค่าเสื่อม UC เบิกจ่ายแล้ว	งบค่าเสื่อม UC เหลือจ่าย	หมายเหตุ
53	รพ.สต.บ้านโคกศรี ตำบล คลองขาม	20%	เครื่องวัดความดันโลหิต แบบสอดแขนชนิดอัตโนมัติ	1	70,000	0	70,000	70,000.00	-	
54	รพ.สต.บ้านโคกศรี ตำบล คลองขาม	70%	เครื่องฟังเสียงหัวใจเด็กในครรภ์สำหรับศูนย์สุขภาพชุมชน	1	30,000	0	30,000	30,000.00	-	
55	รพ.สต.บ้านหนองงู	70%	เครื่องวัดความดันอัตโนมัติชนิดตั้งโต๊ะ	1	25,000	0	25,000	25,000.00	-	
56	รพ.สต.บ้านหนองงู	70%	เครื่องคอมพิวเตอร์โน้ตบุ๊ก สำหรับงานประมวลผล	1	22,000	0	22,000	22,000.00	-	
57	รพ.สต.บ้านหนองงู	70%	เครื่องสำรองไฟฟ้า ขนาด 1 kVA	1	5,800	0	5,800	5,700.00	100	
58	รพ.สต.บ้านหนองงู	70%	เครื่องวัดความดันโลหิต แบบสอดแขนชนิดอัตโนมัติ	1	70,000	0	70,000	70,000.00	-	
59	รพ.สต.บ้านปอแดง	70%	เครื่องผลิตออกซิเจนขนาด 5 ลิตร	1	25,000	0	25,000	25,000.00	-	
60	รพ.สต.บ้านปอแดง	70%	เครื่องมัลติมีเดียโปรเจคเตอร์ ระดับ XGA ขนาด 3,500 ANSI Lumens	1	28,000	0	28,000	27,900.00	100	
61	รพ.สต.บ้านปอแดง	70%	เครื่องคอมพิวเตอร์โน้ตบุ๊ก สำหรับงานประมวลผล	2	44,000	0	44,000	44,000.00	-	
62	รพ.สต.บ้านปอแดง	20%	เครื่องนึ่งฆ่าเชื้อจุลินทรีย์ระบบอัตโนมัติขนาดไม่น้อยกว่า 20 ลิตรสำหรับศูนย์สุขภาพชุมชน	1	80,000	0	80,000	80,000.00	-	

ผลการดำเนินงานการรับค่าบริการทางการแพทย์ที่เบิกจ่ายในลักษณะงบลงทุน ประจำปีงบประมาณ พ.ศ.๒๕๖๕

ลำดับที่	หน่วยบริการลูกข่าย	ประเภทแผน	รายการ	จำนวน	งบค่าเสื่อม UC	สมทบเงินบำรุง	รวมเงิน	งบค่าเสื่อม UC เบิกจ่ายแล้ว	งบค่าเสื่อม UC เหลือจ่าย	หมายเหตุ
63	รพ.สต.บ้านโนนสูง	70%	เครื่องปรับอากาศ แบบตั้งพื้นหรือแบบแขวน (ระบบ Inverter) ขนาด 18,000 บีทียู (ราคารวมค่าติดตั้ง)	3	104,400	0	104,400	104,400.00	-	
64	รพ.สต.บ้านโนนสูง	20%	เครื่องวัดความดันโลหิต แบบสอดแขนชนิดอัตโนมัติ	1	70,000	0	70,000	70,000.00	-	
65	รพ.สต.บ้านหนองดอกลง	20%	เครื่องนึ่งฆ่าเชื้อจุลินทรีย์ระบบอัตโนมัติขนาดไม่น้อยกว่า 20 ลิตรสำหรับศูนย์สุขภาพชุมชน	1	80,000	0	80,000	80,000.00	-	
66	รพ.สต.บ้านหนองดอกลง	70%	เครื่องคอมพิวเตอร์ All In One สำหรับงานประมวลผล	1	23,000	0	23,000	23,000.00	-	
67	รพ.สต.บ้านหนองดอกลง	70%	เครื่องคอมพิวเตอร์เน็ตบุ๊ก สำหรับงานประมวลผล	1	22,000	0	22,000	22,000.00	-	
68	รพ.สต.บ้านหนองดอกลง	70%	เครื่องคอมพิวเตอร์ สำหรับงานประมวลผล แบบที่ 2 * (จอภาพขนาดไม่น้อยกว่า 19 นิ้ว)	1	30,000	0	30,000	30,000.00	-	
69	รพ.สต.บ้านหนองดอกลง	70%	เครื่องวัดความดันแบบปรอทตั้งโต๊ะ	2	6,000	0	6,000	6,000.00	-	
70	รพ.สต.บ้านหนองดอกลง	70%	เครื่องวัดความดันอัตโนมัติชนิดตั้งโต๊ะ	1	25,000	0	25,000	25,000.00	-	
71	11081-รพ.ยางตลาด	20%	ประมวลผลชนิดสามารถจัดเก็บภาพในระบบเครือข่าย	4	600,000	0	600,000	599,200.00	800	

ผลการดำเนินงานการรับค่าบริการทางการแพทย์ที่เบิกจ่ายในลักษณะงบลงทุน ประจำปีงบประมาณ พ.ศ.๒๕๖๕

ลำดับที่	หน่วยบริการลูกข่าย	ประเภทแผน	รายการ	จำนวน	งบค่าเสื่อม UC	สมทบเงินบำรุง	รวมเงิน	งบค่าเสื่อม UC เบิกจ่ายแล้ว	งบค่าเสื่อม UC เหลือจ่าย	หมายเหตุ
72	11081-รพ.ยางตลาด	70%	เครื่องติดตามการทำงานของหัวใจและสัญญาณชีพอัตโนมัติพร้อมติดตามความดันโลหิตแดงและระดับออกซิเจนในเลือดแดง	1	300,000	0	300,000	299,000.00	1,000	
73	11081-รพ.ยางตลาด	70%	เครื่องวัดความดันโลหิตชนิดอัตโนมัติพร้อมวัดความอึดตัวของออกซิเจนในเลือด	2	150,000	0	150,000	148,500.00	1,500	
74	11081-รพ.ยางตลาด	20%	เครื่องกระตุ้นไฟฟ้าหัวใจชนิดไบเฟสพร้อมภาควัดออกซิเจนในเลือด	2	660,000	0	660,000	658,000.00	2,000	
75	11081-รพ.ยางตลาด	20%	เครื่องตรวจสอบสมรรถภาพทารกในครรภ์สำหรับตรวจเด็กแฝด	1	300,000	0	300,000	299,000.00	1,000	
76	11081-รพ.ยางตลาด	70%	เครื่องติดตามการทำงานของหัวใจและสัญญาณชีพอัตโนมัติ ขนาดเล็ก	1	150,000	0	150,000	149,000.00	1,000	
77	11081-รพ.ยางตลาด	70%	หม้อต้มแช่ปรับปรุงถนนคอนกรีต	1	710,000	0	710,000	577,000.00	133,000	
78	11081-รพ.ยางตลาด	70%	ชุดอุปกรณ์ช่วยชีวิตทารกแรกคลอด	1	400,000	0	400,000	399,500.00	500	
79	11081-รพ.ยางตลาด	70%	แบบแขวน ขนาด 13,000 บีทียู (ราคารวมค่าติดตั้ง)	1	9,784.20	11,215.80	21,000	18,800.00	-	
80	11081-รพ.ยางตลาด	70%	เครื่องวัดออกซิเจนในเลือดอัตโนมัติชนิดพกพา	4	110,000	30,000.00	140,000	110,000.00	-	
81	11081-รพ.ยางตลาด	70%	ปรับปรุงที่จอดรถด้านหน้าอาคารซีพีหลาย	1	300,000	0	300,000	270,000.00	30,000	

ผลการดำเนินงานการงบประมาณค่าบริการทางการแพทย์ที่เบิกจ่ายในลักษณะงบลงทุน ประจำปีงบประมาณ พ.ศ.๒๕๖๕

ลำดับที่	หน่วยบริการลูกข่าย	ประเภท แผน	รายการ	จำนวน	งบค่าเสื่อม UC	สมทบเงิน บำรุง	รวมเงิน	งบค่าเสื่อมUC เบิกจ่ายแล้ว	งบค่าเสื่อม UCเหลือจ่าย	หมายเหตุ
82	11081-รพ.ยางตลาด	70%	เครื่องติดตามการทำงานของหัวใจและสัญญาณชีพอัตโนมัติ ขนาดเล็ก	1	150,000	0	150,000	149,000.00	1,000	
83	11081-รพ.ยางตลาด	70%	เครื่องตรวจสมรรถภาพปอด	1	260,000	0	260,000	259,000.00	1,000	
84	11081-รพ.ยางตลาด	70%	เครื่องวัดความดันโลหิต แบบสอดแขนชนิดอัตโนมัติ	2	140,000	0	140,000	139,000.00	1,000	
85	11081-รพ.ยางตลาด	20%	เตียงผู้ป่วยชนิดสามเกรวปากกพร้อมเบาะและเสาน้ำเกลือ	10	330,000	0	330,000	329,000.00	1,000	
86	11081-รพ.ยางตลาด	70%	เครื่องควบคุมการให้สารน้ำทางหลอดเลือดดำชนิด 1 สาย	10	550,000	0	550,000	545,000.00	5,000	
87	11081-รพ.ยางตลาด	70%	ยูนิตทำฟัน	1	460,000	0	460,000	428,000.00	32,000	
88	11081-รพ.ยางตลาด	70%	เครื่องคอมพิวเตอร์แม่ข่าย แบบที่ 1	1	130,000	0	130,000	130,000.00	-	
89	11081-รพ.ยางตลาด	10%	ตู้อบเด็ก (Neborn incubator)	1	500,000	0	500,000	499,500.00	500	
90	11081-รพ.ยางตลาด	10%	ตู้อบเด็กสำหรับลำเลียงทารกแรกคลอด	1	550,000	0	550,000	549,000.00	1,000	
91	11081-รพ.ยางตลาด	70%	เครื่องช่วยหายใจสำหรับใช้ในโรงพยาบาล	1	160,000	0	160,000	159,500.00	500	
รวมเป็นเงินทั้งสิ้น						49,720.80	9,956,800	9,681,045.00	235,050	

เอกสารหมายเลข ๓

การพิจารณาอัตราค่าตอบแทนบริการสร้างเสริมสุขภาพและป้องกันโรค (PP) หน่วยบริการเครือข่าย (CUP) จังหวัดกาฬสินธุ์ ปี ๒๕๖๖ (รพ.สต.ในสังกัด สปสธ. และ สังกัด อบจ.) โดย กลุ่มงานประกันสุขภาพ

รายละเอียดอัตราจัดสรรตามผลงานเป็นรายการในหน่วยบริการ รพ.สต./หน่วยบริการปฐมภูมิ เครือข่าย CUP จ.กาฬสินธุ์ ปีงบประมาณ 2566

รายการบริการผู้ป่วยนอก										
ลำดับ	รายการ	กิจกรรมบริการ	อัตราจ่ายชัดเจน	ศักยภาพในการให้บริการของ รพ. สต.		หมายเหตุ	รายการที่มีข้อตกลงจ่ายตรง รพ.สต. (ระบุ 1)/ รายการไม่มีข้อตกลง (ระบุ 0)	รูปแบบการจ่ายที่มีข้อตกลง ที่โอน รพ.สต.		หมายเหตุ
				ให้บริการได้	ให้บริการไม่ได้			(ระบุ 1) ขาดเพียงบริการ (ระบุ 2) ขาดบางส่วน	กรณีขาดเงินส่วนระงับจำนวนเงินเพื่อคำนวณจ่ายตามหลักเกณฑ์	
1	OP ANYWHERE (WALKIN)	บริการผู้ป่วยนอกเหตุสมควรข้ามจังหวัด/เขต	1. จ่ายตามจริงไม่เกิน 70 บาท/ครั้ง (รพ.สต.ที่ไม่มีแพทย์ประจำ) 2. จ่ายรายการบริการและอัตราจ่ายแบบ Fee schedule (รพ.สต.ที่มีแพทย์ประจำ 5 วันทำการ)	/	-	-	1	1	ข้ามเขต/ข้ามจังหวัด 70 บาท	ประชุมหารือ สปสธ. (25 ม.ค. 66)
2	OPAE	บริการผู้ป่วยนอกกรณีอุบัติเหตุและเจ็บป่วยฉุกเฉินข้ามจังหวัด	รายการบริการและอัตราจ่ายแบบ Fee schedule	/	-	-	1	1	จ่ายในหน่วยบริการที่ให้บริการ โดยไม่หักต้นทุนยา	
3	PALLIATIVE CARE	บริการเยี่ยมบ้านผู้ป่วยที่ได้รับการวินิจฉัยให้ดูแลแบบประคับประคอง (Palliative care)	1. เยี่ยมบ้านแล้วไม่เสียชีวิต - ค่าบริการ อัตรา 1,000 บาท/ครั้ง/เดือน จ่ายไม่เกิน 6 ครั้งนับจากครั้งแรกที่เยี่ยมบ้าน 2. เยี่ยมบ้านแล้วเสียชีวิต - ค่าบริการเยี่ยมบ้าน อัตรา 1,000 บาท/ครั้ง/เดือน จ่ายเพิ่มการเสียชีวิต จ่าย Fix cost 3,000 บาท (จ่ายครั้งเดียว/คน)	-	/	ดำเนินการภายใต้แผนการดูแลของหน่วยบริการรับส่งต่อทั่วไปที่ส่งต่อมาให้ รพ.สต.ดูแล	0	0		
4	บริการ Telemedicine	บริการ Telemedicine	50 บาท/ครั้ง	/	-	-	1	1	หน่วยบริการที่ให้บริการ 50 บาท	
5	เจาะเลือดสำหรับ ผู้ป่วยเบาหวาน ชนิดที่ 2/ความดันโลหิตสูงรายใหม่	เบาหวาน HbA1C ความดันโลหิตสูงรายใหม่ Serum Creatinin และ Serum Potassium	150 บาท/ครั้ง 45 บาท/ครั้ง และ 40 บาท/ครั้ง	-	/	-	1	2	1. ลูกข่ายที่ให้บริการเจาะเลือด 30 บาท /ครั้ง (ทั้งกรณีเบาหวานและความดัน)	
บริการสร้างเสริมสุขภาพและป้องกันโรค										
1	บริการฝากครรภ์	- คำบริการฝากครรภ์ (ไม่รวม lab)	จ่ายแบบเหมาจ่ายในอัตรา 360 บาท ต่อครั้ง ครั้งที่ 9 ขึ้นไป สำหรับงานจะขอรายละเอียดเพิ่มเติมประกอบการพิจารณาจ่าย	/	-	-	1	1	ลูกข่าย 360 บาท	มติ กสพ. ครั้งที่ 1-66 (27 ต.ค. 66)
		- บริการตรวจสุขภาพช่องปากและ บริการฉีดวัคซีนโควิด	เหมาจ่ายในอัตรา 500 บาทต่อการตั้งครรภ์	/	-	หน่วยบริการภาครัฐสามารถดำเนินการโดยทันตภิบาลได้ โดยทันตแพทย์เป็นผู้กำกับดูแล	1	1	ลูกข่าย 500 บาท	
		- <u>ค่าบริการตรวจทางห้องปฏิบัติการ</u> ครั้งที่ 1 ตรวจ VDRL, HIV Antibody, Hepatitis B surface antigen (HBs Ag), CBC + MCV และ/หรือ DCIP/Hb E screen และ Blood group : ABO/Rh (ครบทุกรายการ)	จ่ายแบบเหมาจ่ายในอัตรา 600 บาทต่อการตั้งครรภ์	-	/	-	-	-	แม่ข่าย 600 บาท	
		- <u>ค่าบริการตรวจทางห้องปฏิบัติการ</u> ครั้งที่ 2 ตรวจ VDRL และ HIV Antibody เมื่อใกล้คลอด	จ่ายแบบเหมาจ่ายในอัตรา 190 บาทต่อการตั้งครรภ์	-	/	-	-	-	แม่ข่าย 190 บาท	
		- ค่าบริการตรวจอัลตราซาวด์	จ่ายแบบเหมาจ่ายในอัตรา 400 บาท ต่อการตั้งครรภ์	-	-	-	-	-	แม่ข่าย 400 บาท	
2	บริการการตรวจคัดกรองมะเร็งปากมดลูก	บริการตรวจด้วยวิธี pap smear หรือตรวจด้วยวิธี VIA	จ่ายแบบเหมาจ่ายในอัตรา 250 บาทต่อครั้ง	/	-	เฉพาะบริการเก็บตัวอย่าง Pap smear เท่านั้น ส่วนค่าบริการอื่น ให้ทีมหน่วยตรวจ	1	2	แม่ข่ายหน่วยอื่น 100 บาท ลูกข่าย 150 บาท	มติ กสพ. ครั้งที่ 1-66 (27 ต.ค. 66)
		บริการตรวจด้วยวิธี HPV DNA Test - ค่าบริการเก็บตัวอย่าง รวมถึงการเก็บ ส่งตรวจจากช่องคลอดด้วยตัวเอง (HPV self-sampling)	จ่ายแบบเหมาจ่ายในอัตรา 50 บาทต่อครั้ง	/	-	-	1	1	ลูกข่าย 50 บาท	

รายละเอียดจัดสรรตามผลงานเป็นรายการในหน่วยบริการ รพ.สต./หน่วยบริการปฐมภูมิ เครื่องขยาย CUP จ.กาฬสินธุ์ ปีงบประมาณ 2566

ลำดับ	รายการ	กิจกรรมบริการ	อัตราจ่ายชัดเจน	ศักยภาพในการให้บริการของ รพ. สต.		หมายเหตุ	รายการที่มีข้อตกลงจ่ายตรง รพ.สต. (ระบุ 1)/รายการไม่มีข้อตกลง (ระบุ 0)	รูปแบบการจ่ายที่มีข้อตกลง ที่โอน รพ.สต.		หมายเหตุ
				ให้บริการได้	ให้บริการไม่ได้			(ระบุ 1) ขาดเซพทั้งบริการ (ระบุ 2) ขาดเซพบางส่วน	กรณีขาดเซพบางส่วน ระบุจำนวนเงินเพื่อคำนวณจ่ายตามหลักเกณฑ์	
บริการสร้างเสริมสุขภาพและป้องกันโรค										
		- บริการตรวจทางห้องปฏิบัติการ รวมค่าบริการจัดการ								ประชุมหารือ สปสช. (25 ม.ค. 66)
		กรณีใช้ไม้มาตรฐานชนิด 2 สายพันธุ์ (HPV type16,18 other)	จ่ายแบบเหมาจ่ายในอัตรา 280 บาทต่อครั้ง	-	-	-	-	-	-	
		กรณีใช้ไม้มาตรฐานชนิดตั้งแต่ 14 สายพันธุ์ขึ้นไป (HPV 14 type fully)	จ่ายแบบเหมาจ่ายในอัตรา 370 บาทต่อครั้ง	-	-	-	-	-	-	
		บริการตรวจด้วยวิธี Liquid based cytology	จ่ายแบบเหมาจ่ายในอัตรา 250 บาทต่อครั้ง	-	-	-	-	-	-	
		บริการตรวจยืนยันด้วยวิธี Colposcope รวมการตัดชิ้นเนื้อ (Biopsy หรือ LEEP) และตรวจทางพยาธิวิทยา	จ่ายแบบเหมาจ่ายในอัตรา 900 บาทต่อครั้ง	-	-	-	-	-	-	มติ กสพ. ครั้งที่ 1-66 (27 ต.ค. 66)
3	บริการการป้องกันและควบคุมโรคติดต่อจากไวรัสซีเมียมในหญิงตั้งครรภ์	บริการตรวจยืนยันทางห้องปฏิบัติการ ทั้งหญิงตั้งครรภ์และสามีหรือคู่ของหญิงตั้งครรภ์ เมื่อผลการตรวจคัดกรองผิดปกติทั้งคู่		-	/	ดำเนินการระดับ รพ.	-	-	-	
		- ค่าตรวจ Hb typing	จ่ายแบบเหมาจ่ายในอัตรา 270 บาท ต่อการตั้งครรภ์ตลอดคน	-	-	-	-	-	-	
		- ค่าตรวจ Alpha - thalassemia 1	จ่ายแบบเหมาจ่ายในอัตรา 800 บาท ต่อการตั้งครรภ์ตลอดคน	-	-	-	-	-	-	
		- ค่าตรวจ Beta thalassemia mutation	จ่ายแบบเหมาจ่ายในอัตรา 3,000 บาท ต่อการตั้งครรภ์	-	-	-	-	-	-	
		บริการตรวจยืนยันทารกในครรภ์ (Prenatal Diagnosis; PND) เมื่อผลการตรวจยืนยันทางห้องปฏิบัติการ พบว่า ทารกในครรภ์มีความเสี่ยงต่อโรคธาลัสซีเมียชนิดรุนแรง ด้วยการทำหัตถการวินิจฉัยอย่างใดอย่างหนึ่ง ต่อไปนี้								
		- การตัดชิ้นเนื้อรก (Chorionic villus sampling, CVS)	จ่ายแบบเหมาจ่ายในอัตรา 2,500 บาท ต่อการตั้งครรภ์	-	-	-	-	-	-	
		- การเจาะน้ำคร่ำ (Amniocentesis)	จ่ายแบบเหมาจ่ายในอัตรา 2,500 บาท ต่อการตั้งครรภ์	-	-	-	-	-	-	
		- การเจาะเลือดทารกจากสายสะดือ (Cordocentesis)	จ่ายแบบเหมาจ่ายในอัตรา 2,500 บาท ต่อการตั้งครรภ์	-	-	-	-	-	-	
		บริการตรวจสิ่งส่งตรวจเพื่อวินิจฉัยทารกในครรภ์ ตามกรณีความเสี่ยงของทารกในครรภ์ในการเป็นโรคธาลัสซีเมียชนิด Homozygous β -thalassemia β -thalassemia/ Hb E หรือ Hb Bart's Hydrops Fetalis								
		- ค่าตรวจ DNA Based Analysis	จ่ายแบบเหมาจ่ายในอัตรา 3,000 บาท ต่อการตั้งครรภ์	-	-	-	-	-	-	
		- ค่าตรวจ Hb typing	จ่ายแบบเหมาจ่ายในอัตรา 270 บาท ต่อการตั้งครรภ์	-	-	-	-	-	-	
		บริการยุติการตั้งครรภ์ กรณีที่ตรวจพบผลยืนยันทารกในครรภ์เป็นโรคธาลัสซีเมียชนิดรุนแรง	จ่ายแบบเหมาจ่ายในอัตรา 3,000 บาท ต่อการตั้งครรภ์	-	-	-	-	-	-	

รายละเอียดจัดสรรตามผลงานเป็นรายการในหน่วยบริการ รพ.สต./หน่วยบริการปฐมภูมิ เครือข่าย CUP จ.กาฬสินธุ์ ปีงบประมาณ 2566

ลำดับ	รายการ	กิจกรรมบริการ	อัตราจ่ายชัดเจน	ศักยภาพในการให้บริการของ รพ. สต.		หมายเหตุ	รายการที่มีข้อตกลงจ่ายตรง รพ.สต. (ระบุ 1)/รายการไม่มีข้อตกลง (ระบุ 0)	รูปแบบการจ่ายที่มีข้อตกลง ที่โอน รพ.สต.		หมายเหตุ
				ให้บริการได้	ให้บริการไม่ได้			(ระบุ 1) ขาดเพียงบริการ (ระบุ 2) ขาดบางส่วน	กรณีขาดบางส่วน ระบุจำนวนเงินเพื่อคำนวณจ่ายตามหลักเกณฑ์	
บริการสร้างเสริมสุขภาพและป้องกันโรค										
4	บริการป้องกันและควบคุมกลุ่มอาการดาวน์ในหญิงตั้งครรภ์	ตรวจคัดกรองทางห้องปฏิบัติการ		-	/	ดำเนินการระดับ รพ.	-	-	-	มติ กสพ. ครั้งที่ 1-66 (27 ต.ค. 66)
		- การเจาะเลือดเป็นซีรัม หรือ	จ่ายแบบเหมาจ่าย ในอัตรา 100 บาทต่อการตั้งครรภ์	-	-		-	-	-	
		- การเจาะเลือดเป็นซีรัมพร้อมจัดส่งเลือดเพื่อไปตรวจทางห้องปฏิบัติการ	จ่ายแบบเหมาจ่ายในอัตรา 200 บาทต่อการตั้งครรภ์	-	-		-	-	-	
		บริการตรวจคัดกรองกลุ่มอาการดาวน์ด้วยวิธี Quadruple test (Beta-HCG, unconjugated estriol, alpha fetoprotein (AFP), inhibin A)		-	-		-	-	-	
		- ค่าตรวจ Quadruple test หรือ	จ่ายแบบเหมาจ่ายในอัตรา ๑,๒๐๐ บาทต่อการตั้งครรภ์	-	-		-	-	-	
		- ค่าตรวจ Quadruple test โดยจัดบริการไปรับเลือดจากหน่วยบริการที่เจาะเลือด C33	จ่ายแบบเหมาจ่ายในอัตรา ๑,๓๐๐ บาทต่อการตั้งครรภ์	-	-		-	-	-	
		บริการทำหัตถการเพื่อตรวจวินิจฉัยทารกในครรภ์ เมื่อผลการตรวจ Quadruple test พบว่ามีความเสี่ยงสูงด้วยวิธีการอย่างใดอย่างหนึ่ง ดังนี้		-	-		-	-	-	
		- การเจาะน้ำคร่ำ (Amniocentesis)	จ่ายแบบเหมาจ่ายในอัตรา 2,500 บาทต่อการตั้งครรภ์	-	-		-	-	-	
		- การเจาะเลือดทารกจากสายสะดือ (Cordocentesis)	จ่ายแบบเหมาจ่ายในอัตรา 2,500 บาทต่อการตั้งครรภ์	-	-		-	-	-	
		ค่าตรวจรังสีตรงต่อรังสีทารกในครรภ์ โดยการตรวจโครโมโซม	จ่ายแบบเหมาจ่ายในอัตรา 2,500 บาท ต่อการตั้งครรภ์	-	-		-	-	-	
		บริการยุติการตั้งครรภ์	จ่ายแบบเหมาจ่ายในอัตรา 3,000 บาท ต่อการตั้งครรภ์	-	-		-	-	-	
5	บริการป้องกันและควบคุมภาวะพร่องฮอร์โมนไทรอยด์ (TSH) และโรคฟีนิลคีโตนูเรีย (PKU) ในเด็กแรกเกิด	- ค่าตรวจคัดกรอง TSH และ PKU รวมค่าขนส่ง	จ่ายแบบเหมาจ่ายในอัตรา 135 บาท ต่อครั้งต่อคน	-	/	ดำเนินการระดับ รพ.	-	-	-	มติ กสพ. ครั้งที่ 1-66 (27 ต.ค. 66)
		- ค่าติดตามและตรวจยืนยัน TSH	จ่ายแบบเหมาจ่ายในอัตรา 350 บาทต่อครั้งต่อคน	-	-		-	-	-	
6	บริการป้องกันการยุติการตั้งครรภ์ที่ไม่ปลอดภัย	- บริการยุติการตั้งครรภ์ด้วยยาที่มีฟิโพรสโตนและไมโซพรอสตอลชนิดบรรจุในแผงเดียวกัน (Misoprostol 200 mcg + Mifepristone 200 mg combination pack) โดยมอบหมายให้เครือข่ายหน่วยบริการโรงพยาบาลราชวิถีดำเนินการจัดหาผ่านองค์การเภสัชกรรม	จ่ายแบบเหมาจ่ายในอัตรา 3,000 บาทต่อการตั้งครรภ์	-	/	ดำเนินการระดับ รพ.	-	-	-	มติ กสพ. ครั้งที่ 1-66 (27 ต.ค. 66)
		- บริการยุติการตั้งครรภ์ด้วยวิธีทางศัลยกรรมด้วยการใช้กระบอกดูดสุญญากาศ (Manual Vacuum Aspiration: MVA) หรือการใช้เครื่องดูดสุญญากาศไฟฟ้า (Electric Vacuum Aspiration: EVA) อย่างใดอย่างหนึ่ง	จ่ายแบบเหมาจ่ายในอัตรา 3,000 บาทต่อการตั้งครรภ์	-	-		-	-	-	
7	บริการแว่นตาเด็กที่มีสายตาคิดปกติ	- เลนส์สายตาคิดปกติทำไป (Stock lens) ใช้สำหรับเด็กที่มีค่าสายตาตาคิดปกติ ช่วง -6.0 ถึง +6.0 หรือ สายตาเอียงไม่เกิน -2.0 D	จ่ายแบบเหมาจ่ายในอัตรา 600 บาทต่อคนต่อปี	-	/	ดำเนินการระดับ รพ.	-	-	-	มติ กสพ. ครั้งที่ 1-66 (27 ต.ค. 66)
		- เลนส์สายตาคิดปกติที่ต้องสั่งตัดพิเศษ (Lens lab) ใช้สำหรับเด็กที่มีค่าสายตาตาคิดปกติ ที่มีกำลังเลนส์เกินช่วงเลนส์สายตาคิดปกติทำไป (ข้อ 1) หรือมีปัญหาความผิดปกติทางตาอื่นที่สามารถแก้ไขได้ด้วยแว่นตา	จ่ายแบบเหมาจ่ายในอัตรา 600 บาทต่อคนต่อปี	-	-		-	-	-	

รายละเอียดจัดสรรตามผลงานเป็นรายบริการในหน่วยบริการ รพ.สต./หน่วยบริการปฐมภูมิ เครือข่าย CUP จ.กาฬสินธุ์ ปีงบประมาณ 2566

ลำดับ	รายการ	กิจกรรมบริการ	อัตราจ่ายชัดเจน	ศักยภาพในการให้บริการของ รพ. สต.		หมายเหตุ	รายการที่มีข้อตกลงจ่ายตรง รพ.สต. (ระบุ 1)/รายการไม่มีข้อตกลง (ระบุ 0)	รูปแบบการจ่ายที่มีข้อตกลง ที่โอน รพ.สต.		หมายเหตุ
				ให้บริการได้	ให้บริการไม่ได้			(ระบุ 1) ขาดเพียงบริการ (ระบุ 2) ขาดบางส่วน	กรณีขาดบางส่วนระบุจำนวนเงินเพื่อคำนวณจ่ายตามหลักเกณฑ์	
บริการสร้างเสริมสุขภาพและป้องกันโรค										
8	บริการตรวจคัดกรองและค้นหาวัณโรคในกลุ่มเสี่ยงสูง	บริการตรวจคัดกรองวัณโรคด้วยวิธีการถ่ายภาพรังสีทรวงอก (Chest-X-ray: CXR)	จ่ายในอัตรา 100 บาทต่อครั้ง ไม่เกิน 1 ครั้งต่อคนต่อปี	-	/	ดำเนินการระดับ รพ.	-	-	-	มติ กสพ. ครั้งที่ 1-66
		บริการตรวจวินิจฉัยวัณโรคและหาเชื้อวัณโรคด้วยยา First-line drugs ด้วยวิธีอณูชีววิทยา (Molecular assay) วิธีใดวิธีหนึ่ง กรณีผล CXR ผิดปกติ					-	-	-	
		- TB-LAMP หรือ	จ่ายในอัตรา 200 บาทต่อครั้ง	-	-		-	-	-	
		- Real-time PCR (Xpert MTB/RIF) หรือ	จ่ายในอัตรารวม 500 บาทต่อครั้ง	-	-		-	-	-	
		- วินิจฉัยวัณโรค/ตรวจหาเชื้อ MTB	อัตรา 400 บาทต่อครั้ง	-	-		-	-	-	
		- ตรวจหาเชื้อดื้อยา Rifampicin (ชนิดเดี่ยว)	อัตรา 100 บาทต่อครั้ง	-	-		-	-	-	
		- Real-time PCR MTB/MDR หรือ	จ่ายในอัตรารวม 600 บาทต่อครั้ง	-	-		-	-	-	
		- วินิจฉัยวัณโรค/ตรวจหาเชื้อ MTB	อัตรา 400 บาทต่อครั้ง	-	-		-	-	-	
		- ตรวจหาเชื้อดื้อยา INH + Rifampicin (2 ชนิด)	อัตรา 200 บาทต่อครั้ง	-	-		-	-	-	
		- Line Probe Assay (LPA)	จ่ายในอัตรารวม 600 บาทต่อครั้ง	-	-		-	-	-	
		- วินิจฉัยวัณโรค/ตรวจหาเชื้อ MTB	อัตรา 400 บาท ต่อครั้ง	-	-		-	-	-	
		- ตรวจหาเชื้อดื้อยา INH + Rifampicin (2 ชนิด)	อัตรา 200 บาทต่อครั้ง	-	-		-	-	-	
		- บริการตรวจวินิจฉัยวัณโรคด้วยวิธี Second - line drugs กรณีเป็นผู้ป่วยวัณโรคดื้อยา (RR/MDR-TB) โดยเลือกวิธีใดวิธีหนึ่ง จากรายการดังนี้					-	-	-	
		- Line Probe Assay (FQ และ AG/CP) หรือ	จ่ายในอัตรา 700 บาทต่อครั้ง	-	-		-	-	-	
		- Real-time PCR MTB/XDR (FQ และ AG/CP)	จ่ายในอัตรา 700 บาทต่อครั้ง	-	-		-	-	-	
		- บริการตรวจด้วยวิธี AFB และ/หรือตรวจเพาะเลี้ยงเชื้อวัณโรค (Culture) กรณีไม่สามารถวินิจฉัยวัณโรคด้วยวิธี Second - line drugs					-	-	-	
		- ตรวจด้วยวิธี AFB	จ่ายในอัตรา 20 บาทต่อครั้ง ไม่เกิน 3 ครั้งต่อคนต่อปี	-	-		-	-	-	
		- ตรวจด้วยวิธีเพาะเลี้ยงเชื้อ Culture โดยเลือกวิธีใดวิธีหนึ่ง ไม่เกิน 1 ครั้งต่อคนต่อปี					-	-	-	
		- เทคนิค Solid media	จ่ายในอัตรา 200 บาทต่อครั้ง	-	-		-	-	-	
		- เทคนิค Liquid media	จ่ายในอัตรา 300 บาทต่อครั้ง	-	-		-	-	-	
9	บริการวางแผนครอบครัวและการป้องกันการตั้งครรภ์ไม่พึงประสงค์	- คำบริการใส่ห่วงอนามัย	จ่ายแบบเหมาจ่ายในอัตรา 800 บาทต่อครั้งต่อปี	-	/		-	-	-	-ประชุมหารือ สปสช. (25 ม.ค. 66) - ข้อตกลง อ.บ.จ. (8 ก.พ. 66)
		- คำบริการฝังยาคุมกำเนิด	จ่ายแบบเหมาจ่ายในอัตรา 2,500 บาทต่อครั้ง ทุก 3 ปี	-	/		-	-	-	ประชุมหารือ สปสช. (25 ม.ค. 66)
		- คำบริการยาเม็ดคุมกำเนิดชนิดฮอร์โมนรวม (Combined Oral Contraceptive – COC) ที่ไม่แก้มูกัดหัวไป รวมคำบริการให้คำปรึกษา	เหมาจ่ายในอัตรา 40 บาทต่อแผง จ่ายครั้งละไม่เกิน 3 แผง และไม่เกิน 13 แผงต่อคนต่อปี	/	-		1	1	ลูกชาย 40 บาท	มติ กสพ. ครั้งที่ 1-66 (27 ต.ค. 66)
		- ยาเม็ดคุมกำเนิดชนิดฮอร์โมนเดี่ยว (Progestogen-only pill – POP) (มี Lynestrenol 0.5 mg.) ที่ไม่แก้มูกัดหัวไป รวมคำบริการให้คำปรึกษา	เหมาจ่ายในอัตรา 80 บาทต่อแผง จ่ายครั้งละไม่เกิน 3 แผง และไม่เกิน 13 แผงต่อคนต่อปี	/	-		1	1	ลูกชาย 80 บาท	
		- คำบริการยาฉีดคุมกำเนิด รวมคำบริการให้คำปรึกษา	เหมาจ่ายในอัตรา 60 บาทต่อครั้ง ไม่เกิน 5 ครั้งต่อปี	/	-		1	1	ลูกชาย 60 บาท	
		- คำบริการยาเม็ดคุมกำเนิดฉุกเฉิน รวมคำบริการให้คำปรึกษา	เหมาจ่ายในอัตรา 50 บาทต่อแผง ไม่เกิน 2 แผงต่อคนต่อปี	/	-		1	1	ลูกชาย 50 บาท	
		- คำบริการถุงยางอนามัย	จ่ายชัดเจนเป็นถุงยางอนามัย	/	-		1	1	ชัดเจนรายสัปดาห์	

รายละเอียดจัดสรรตามผลงานเป็นรายบริการในหน่วยบริการ รพ.สต./หน่วยบริการปฐมภูมิ เครือข่าย CUP จ.กาฬสินธุ์ ปีงบประมาณ 2566

ลำดับ	รายการ	กิจกรรมบริการ	อัตราจ่ายชัดเจน	ศักยภาพในการให้บริการของ รพ. สต.		หมายเหตุ	รายการที่มีข้อตกลงจ่ายตรง รพ.สต. (ระบุ 1)/รายการไม่มีข้อตกลง (ระบุ 0)	รูปแบบการจ่ายที่มีข้อตกลง ที่โอน รพ.สต.		หมายเหตุ
				ให้บริการได้	ให้บริการไม่ได้			(ระบุ 1) ขาดเพียงทั้งบริการ (ระบุ 2) ขาดเพียงบางส่วน	กรณีขาดเพียงบางส่วน ระบุจำนวนเงินเพื่อคำนวณจ่ายตามหลักเกณฑ์	
บริการสร้างเสริมสุขภาพและป้องกันโรค										
10	บริการการคัดกรองธาลัสซีเมียและการคัดกรองซีฟิลิซิสในสามีหรือคู่ของหญิงตั้งครรภ์	- คำบริการตรวจคัดกรองโรคธาลัสซีเมีย - คำบริการตรวจคัดกรองโรคซีฟิลิซิส ด้วยวิธี VDRL	จ่ายแบบเหมาจ่ายในอัตรา 120 บาท ต่อการตั้งครรภ์ จ่ายแบบเหมาจ่ายในอัตรา 50 บาท ต่อการตั้งครรภ์	-	/	ดำเนินการระดับ รพ.	-	-	-	มดี กสพ. ครั้งที่ 1-66 (27 ต.ค. 66)
		- คำบริการตรวจยืนยันโรคซีฟิลิซิส ด้วยวิธี TPHA	จ่ายแบบเหมาจ่ายในอัตรา 100 บาท ต่อการตั้งครรภ์	-	/	ดำเนินการระดับ รพ.	-	-	-	
11	การตรวจหลังคลอด	- คำบริการตรวจหลังคลอด	จ่ายแบบเหมาจ่ายในอัตรา 120 บาท ต่อครั้งหลังคลอด จ่ายให้ไม่เกิน 2 ครั้ง	/	-		1	1	ลูกชาย 120 บาท	มดี กสพ. ครั้งที่ 1-66 (27 ต.ค. 66)
		- คำบริการยาเสริมธาตุเหล็ก กรดโฟลิก ไอโอดีน หรือมาเนดรวม Triferdine หรือเทียบเท่า	จ่ายแบบเหมาจ่ายในอัตรา 135 บาท ต่อครั้งหลังคลอด จ่ายให้ไม่เกิน 2 ครั้ง	/	-		1	1	ลูกชาย 135 บาท	มดี กสพ. ครั้งที่ 1-66 (27 ต.ค. 66)
12	การทดสอบการตั้งครรภ์	- คำบริการทดสอบการตั้งครรภ์ - คำบริการชุดทดสอบการตั้งครรภ์ด้วยตัวเอง	จ่ายแบบเหมาจ่ายในอัตรา 75 บาทต่อครั้ง ไม่เกิน 4 ครั้ง ต่อปี	/	-		1	1	ลูกชาย 75 บาท	มดี กสพ. ครั้งที่ 1-66 (27 ต.ค. 66)
13	บริการคัดกรองโรคมะเร็งช่องปาก (CA Oral Screening)	- คำบริการเหมาจ่าย ซึ่งประกอบด้วยคำ biopsy และคำตรวจทางพยาธิ	จ่ายแบบเหมาจ่ายในอัตรา 600 บาท ต่อครั้งต่อคน	-	/	ดำเนินการระดับ รพ.	-	-	-	มดี กสพ. ครั้งที่ 1-66 (27 ต.ค. 66)
14	บริการคัดกรองและประเมินปัจจัยเสี่ยงต่อสุขภาพกาย/สุขภาพจิต	- อายุ 15-34 ปี ให้บริการครบทุกรายการ 1.1 ประเมินดัชนีมวลกาย (ซึ่งน้ำหนัก วัตถุประสงค์ สูง) และรอบเอว 1.2 ตรวจวัดความดันโลหิต 1.3 คัดกรองความเสี่ยงจากการสูบบุหรี่ ดื่มเครื่องดื่มแอลกอฮอล์ และการเสพติด 1.4 ประเมินภาวะเครียด-ซึมเศร้า 1.5 ให้คำปรึกษาและแนะนำปรับเปลี่ยนพฤติกรรมรายบุคคล หากเป็นกลุ่มเสี่ยงให้ประสานส่งต่อหรือนัดพบแพทย์เพื่อวินิจฉัยสั่งการรักษา หรือแนะนำรับบริการตามสิทธิ์	เหมาจ่ายในอัตรา 100 บาท/ครั้ง/คน/ปี	/	-		1	1	ลูกชาย 100 บาท	มดี กสพ. ครั้งที่ 1-66 (27 ต.ค. 66)
		- อายุ 35-59 ปี ให้บริการครบทุกรายการ 2.1 ประเมินดัชนีมวลกาย (ซึ่งน้ำหนัก วัตถุประสงค์ สูง เสนอรอบเอว) 2.2 ตรวจวัดความดันโลหิต 2.3 คัดกรองความเสี่ยงจากการสูบบุหรี่ ดื่มเครื่องดื่มแอลกอฮอล์ และการเสพติด 2.4 ประเมินภาวะเครียด-ซึมเศร้า 2.5 ตรวจประเมินความเสี่ยงต่อการเกิดโรคเบาหวาน และหรือเจาะเลือดปลายนิ้วภายหลังอดอาหาร 8 ชั่วโมง เพื่อตรวจระดับน้ำตาล (FCG) 2.6 ตรวจประเมินความเสี่ยงต่อการเกิดโรคหัวใจ และหลอดเลือด 2.7 ให้คำปรึกษาและแนะนำปรับเปลี่ยนพฤติกรรมรายบุคคล หากเป็นกลุ่มเสี่ยงให้ประสานส่งต่อหรือนัดพบแพทย์เพื่อวินิจฉัยสั่งการรักษา หรือแนะนำรับบริการตามสิทธิ์	เหมาจ่ายในอัตรา 150 บาท/ครั้ง/คน/ปี	/	-		1	1	ลูกชาย 150 บาท	
		2.8 คำบริการเจาะเลือดจากหลอดเลือดดำ ภายหลังอดอาหาร 8 ชั่วโมง ส่งตรวจระดับน้ำตาล (Fasting Plasma Glucose : FPG) เฉพาะกลุ่มเสี่ยง จากการประเมินความเสี่ยงตามข้อ 2.5 หรือเป็นกลุ่มเสี่ยงตามหมายเหตุ ในประกาศประเภทและขอบเขตบริการสาธารณสุข ปี 2565 (ยกเว้นรายที่มีประวัติการรักษาโรคเบาหวาน)	เหมาจ่ายในอัตรา 40 บาท/ครั้ง/คน/ปี	/	-		1	1	ลูกชาย 40 บาท	
		- อายุ 45-70 ปี ให้บริการ ดังนี้ บริการเจาะเลือดจากหลอดเลือดดำ ภายหลังอดอาหาร 8 ชั่วโมง ส่งตรวจ Total Cholesterol และ HDL (ยกเว้นรายที่มีประวัติการรักษาโรคไขมันผิดปกติ)	เหมาจ่ายในอัตรา 160 บาท/คน/ทุก 5 ปี	-	/		-	-	-	ประชุมหารือ สปสช. (25 ม.ค. 66)

รายละเอียดจัดสรรตามผลงานเป็นรายการในหน่วยบริการ รพ.สต./หน่วยบริการปฐมภูมิ เครือข่าย CUP จ.กาฬสินธุ์ ปีงบประมาณ 2566

ลำดับ	รายการ	กิจกรรมบริการ	อัตราจ่ายชัดเจน	ศักยภาพในการให้บริการของ รพ. สต.		หมายเหตุ	รายการที่มีข้อตกลงจ่ายตรง รพ.สต. (ระบุ 1)/รายการไม่มีข้อตกลง (ระบุ 0)	รูปแบบการจ่ายที่มีข้อตกลง ที่โอน รพ.สต.		หมายเหตุ
				ให้บริการได้	ให้บริการไม่ได้			(ระบุ 1) ขาดเพียงงบบริการ (ระบุ 2) ขาดงบประมาณส่วน	กรณีขาดงบประมาณส่วน ระบุจำนวนเงิน เพื่อคำนวณจ่าย ตามหลักเกณฑ์	
บริการสร้างเสริมสุขภาพและป้องกันโรค										
15	บริการตรวจยีน BRCA1/BRCA2 ในกลุ่มผู้มีมะเร็งเต้านมที่มีความเสี่ยงสูงและญาติสายตรงที่มีประวัติครอบครัวตรวจยีนกลายพันธุ์	- คำบริการประเมินความเสี่ยงทางพันธุกรรม บริการให้คำปรึกษาก่อนและหลังการส่งตรวจทางพันธุกรรม รวมถึงบริการเก็บตัวอย่างและจัดส่งตัวอย่างส่งตรวจ	จ่ายแบบเหมาจ่ายคนละ 1 ครั้ง ตลอดช่วงชีวิต ในอัตรา 500 บาท	-	/	ดำเนินการระดับ รพ.	-	-	-	มดี กสพ. ครั้งที่ 1-66 (27 ต.ค. 66)
		- คำบริการตรวจยีน BRCA1/BRCA2			/	ดำเนินการระดับ รพ.	-	-	-	
		- คำบริการตรวจยีน BRCA1/BRCA2 ในกลุ่มผู้มีมะเร็งเต้านมที่มีความเสี่ยงสูง	จ่ายตามจริง คนละ 1 ครั้ง ตลอดช่วงชีวิต ไม่เกิน 10,000 บาท	-	/	ดำเนินการระดับ รพ.	-	-	-	
		- คำบริการตรวจยีน BRCA1/BRCA2 ในกลุ่มญาติสายตรงของผู้มีมะเร็งเต้านม ที่ตรวจพบความผิดปกติของยีน BRCA1/BRCA2	จ่ายตามจริงคนละ 1 ครั้ง ตลอดช่วงชีวิต ไม่เกิน 2,500 บาท	-	/	ดำเนินการระดับ รพ.	-	-	-	
16	บริการตรวจคัดกรองผู้ป่วยโรคพันธุกรรมเมตาบอลิกด้วยเครื่อง Tandem mass spectrometry (TMS)	- คำตรวจคัดกรองโรคพันธุกรรมเมตาบอลิก รวมค่าขนส่ง	จ่ายแบบเหมาจ่ายในอัตรา 500 บาท ต่อครั้งต่อคน	-	/	ดำเนินการระดับ รพ.	-	-	-	มดี กสพ. ครั้งที่ 1-66 (27 ต.ค. 66)
17	บริการคัดกรองโลหิตจางจากการขาดธาตุเหล็ก	- คำบริการเจาะเลือดเพื่อตรวจนับเม็ดเลือดแดงอย่างสมบูรณ์	จ่ายแบบเหมาจ่ายในอัตรา 65 บาทต่อคนต่อชีวิต	-	/	ดำเนินการระดับ รพ.	-	-	-	มดี กสพ. ครั้งที่ 1-66 (27 ต.ค. 66)
18	บริการมาเม็ดยาเสริมธาตุเหล็กและกรดโฟลิก	- คำบริการมาเม็ดยาเสริมธาตุเหล็กและกรดโฟลิก หรือยาเม็ดรวม Ferrofolic หรือที่เทียบเท่า	จ่ายแบบเหมาจ่ายในอัตรา 80 บาท/ครั้ง	/	-		1	1	ลูกข่าย 80 บาท	มดี กสพ. ครั้งที่ 1-66 (27 ต.ค. 66)
19	บริการวัดคลื่นคอสมิ-นาตหะยึก (dT) ในผู้ใหญ่	- คำบริการวัดคลื่น dT	จ่ายแบบเหมาจ่ายในอัตรา 20 บาทต่อครั้ง	/	-		1	1	ลูกข่าย 20 บาท	มดี กสพ. ครั้งที่ 1-66 (27 ต.ค. 66)
20	บริการเคลื่อนฟลูออไรด์ (กลุ่มเสี่ยง)	- คำบริการบริการเคลื่อนฟลูออไรด์ชนิดเข้มข้นสูงเฉพาะที่ (ทาฟลูออไรด์วาร์นิชที่มีปริมาณฟลูออไรด์ 22,600 ppm) รวมค่าบริการให้คำปรึกษา สำหรับกลุ่มเสี่ยงต่อโรคฟันผุ	จ่ายในอัตราเหมาจ่าย 100 บาทต่อครั้ง ไม่เกิน 2 ครั้งต่อคนต่อปี	/	-	หน่วยบริการภาครัฐสามารถดำเนินการโดยทันตภิบาลได้ โดยทันตแพทย์เป็นผู้กำกับดูแล	1	1	ลูกข่าย 100 บาท	มดี กสพ. ครั้งที่ 1-66 (27 ต.ค. 66)
21	บริการตรวจคัดกรองมะเร็งลำไส้ใหญ่และลำไส้ตรง (Fit test)	- คำบริการตรวจคัดกรองมะเร็งลำไส้ใหญ่และลำไส้ตรง ด้วยวิธีการตรวจหาเลือดแฝงในอุจจาระ (FIT Test)	จ่ายแบบเหมาจ่ายในอัตรา 60 บาทต่อครั้ง ทุก 2 ปี	/	-		1	1	ลูกข่าย 60 บาท	มดี กสพ. ครั้งที่ 1-66 (27 ต.ค. 66)
22	บริการฉีดวัคซีนป้องกันโรคไข้หวัดใหญ่ตามฤดูกาล	- คำบริการฉีดวัคซีนไข้หวัดใหญ่ตามฤดูกาล	จ่ายแบบเหมาจ่ายในอัตรา 20 บาทต่อครั้งต่อปี	/	-		1	1	ลูกข่าย 20 บาท	มดี กสพ. ครั้งที่ 1-66 (27 ต.ค. 66)
23	บริการฉีดวัคซีนพื้นฐานตามแผนงานสร้างเสริมภูมิคุ้มกันโรค (EPI)	- คำบริการฉีดวัคซีนพื้นฐาน EPI	จ่ายแบบเหมาจ่ายในอัตรา 20 บาทต่อครั้ง	/	-	PP workload	1	1	ตาม สปสช.จัดสรร	มดี กสพ. ครั้งที่ 1-66 (27 ต.ค. 66)

รายละเอียดจัดสรรตามผลงานเป็นรายบริการในหน่วยบริการ รพ.สต./หน่วยบริการปฐมภูมิ เครือข่าย CUP จ.กาฬสินธุ์ ปีงบประมาณ 2566

ลำดับ	รายการ	กิจกรรมบริการ	อัตราจ่ายชัดเจน	ศักยภาพในการให้บริการของ รพ. สต.		หมายเหตุ	รายการที่มีข้อตกลงจ้างตรง รพ.สต. (ระบุ 1)/รายการไม่มีข้อตกลง (ระบุ 0)	รูปแบบการจ่ายที่มีข้อตกลง ที่โอน รพ.สต.		หมายเหตุ
				ให้บริการได้	ให้บริการไม่ได้			(ระบุ 1) ขาดเพียงหนึ่งบริการ (ระบุ 2) ขาดบางส่วน	กรณีขาดบางส่วน ระบุจำนวนเงิน เพื่อคำนวณจ้างตามหลักเกณฑ์	
งบบริการแพทย์แผนไทย										
บริการแพทย์แผนไทย										
		1. บริการนวด	200 Point/ครั้ง	/	-		1	1	ลูกข่าย : 200 Point	มดี กสพ. ครั้งที่ 1-66 (27 ต.ค. 66)
		2. บริการประคบ	150 Point/ครั้ง	/	-	ประมาณการราคาจ้างตามผลงาน point	1	1	ลูกข่าย : 150 Point	-120 point มดี กสพ. ครั้งที่ 1-66 (27 ต.ค. 66) -150 point ข้อตกลง อบจ. (8 ก.พ. 66)
		3. บริการนวดและประคบ	250 Point/ครั้ง	/	-		1	1	ลูกข่าย : 250 Point	มดี กสพ. ครั้งที่ 1-66 (27 ต.ค. 66)
		4. บริการอมสมุนไพร	120 Point/ครั้ง	/	-		1	1	ลูกข่าย 120 Point	ข้อตกลง อบจ. (8 ก.พ. 66)
		5. การฟื้นฟูสมรรถภาพมารดาหลังคลอด	500 Point/ครั้ง	/	-	ประมาณการราคาจ้างตามผลงาน point เฉพาะหน่วยบริการที่มีแพทย์แผนไทย	1	1	ลูกข่าย : 500 Point	มดี กสพ. ครั้งที่ 1-66 (27 ต.ค. 66)
		6. การใช้ยาจากสมุนไพร	25 Point/การจ่ายยา	/	-	ประมาณการราคาจ้างตามผลงาน point	1	1	ลูกข่าย : 25 Point	
รายการยาสมุนไพรกลุ่มที่มีประสิทธิภาพชัดเจน /ใช้ทดแทนยานแผนปัจจุบัน			(Point system with in global budget)							
		1. ฟิงทะเลลายโจร ชนิดแคปซูล 500 mg	0.85 บาท/หน่วย (เบิกไม่เกิน 142.8 บาท /ครั้ง)	/	-	ประมาณการราคาจ้างตามผลงาน point	1	2	แม่ข่าย ร้อยละ 20 ลูกข่าย ร้อยละ 80	-ประชุมหารือ สปสช. (25 ม.ค.) - ข้อตกลง อบจ. (8 ก.พ. 66)
		2. ชมิ้นชัน ชนิดแคปซูล 500 mg	0.79 บาท/หน่วย (เบิกไม่เกิน 44.24 บาท /ครั้ง)	/	-		1	2		
		3. ประสมระเว้ง ชนิดลูกกลอน 200 mg	5.28 บาท/หน่วย (เบิกไม่เกิน 258.72 บาท /ครั้ง)	/	-		1	2		
		4. ยาแก้ไอระเว้งชนิดน้ำ 120 ml	27.9 บาท/หน่วย (เบิกไม่เกิน 195.3 บาท /ครั้ง)	/	-		1	2		
		5. ยาโพล ชนิดครีม (หลอด) 30 g	40.77 บาท/หน่วย (เบิกไม่เกิน 40.77 บาท /ครั้ง)	/	-		1	2		
		6. เการ์ลิมเปริง ชนิดแคปซูล 500 mg	0.93 บาท/หน่วย (เบิกไม่เกิน 58.59 บาท /ครั้ง)	/	-		1	2		
		7. ยาประคบ 200 g	62.76 บาท/หน่วย (เบิกไม่เกิน 188.28 บาท /ครั้ง)	/	-		1	2		
		8. ยาธาตุน้ำชนิดน้ำ 120 ml	16.29 บาท/หน่วย (เบิกไม่เกิน 84 บาท /ครั้ง)	/	-		1	2		
		9. มาสทีสตรา ชนิดแคปซูล 500 mg	1.16 บาท/หน่วย (เบิกไม่เกิน 73.08 บาท /ครั้ง)	/	-		1	2		
ค่าบริการนำมันกัญชา			ราคาต่อหน่วยที่ชัดเจน							
		1 ยานำมันกัญชาที่ผลิตจากช็อคดอก ซึ่งมี delta-9-tetrahydrocannabinol (THC) 2.0 mg/ml (10 ml.)	172 บาท/ขวด (ไม่เกิน 2 ขวด/คน/เดือน)	-	/		-	-		-ประชุมหารือ สปสช. (25 ม.ค.)
		2 ยานำมันกัญชาที่ผลิตจากราก ลำต้น กิ่ง ก้าน ใบ ดอก และเมล็ด (5 ml.)	150 บาท/ขวด (ไม่เกิน 4 ขวด/คน/เดือน)	-	/		-	-		
		3 ยานำมันสารสกัดกัญชาที่มี delta-9-tetrahydrocannabinol (THC) ไม่เกิน 0.5 mg/drop (5 ml.)	500 บาท/ขวด (ไม่เกิน 2 ขวด/คน/เดือน)	-	/		-	-		
		4 ยานำมันสารสกัดกัญชาที่มี delta-9-tetrahydrocannabinol (THC) และ Cannabidiol (CBD) ในอัตราส่วน 1:1 (5 ml.)	900 บาท/ขวด (ไม่เกิน 2 ขวด/คน/เดือน)	-	/		-	-		
		5 ยานำมันสารสกัดกัญชาที่มี Cannabidiol (CBD)100 mg/ml และมี delta-9-tetrahydrocannabinol (THC) ในอัตราส่วนที่ CBD:THC มากกว่าหรือเท่ากับ 20:1 (10 ml.)	2000 บาท/ขวด (ไม่เกิน 6 ขวด/คน/เดือน)	-	/		-	-		
		6 ยานำมันสารสกัดกัญชาที่มี Cannabidiol (CBD)100 mg/ml และมี delta-9-tetrahydrocannabinol (THC) ในอัตราส่วนที่ CBD:THC มากกว่าหรือเท่ากับ 20:1 (30 ml)	6000 บาท/ขวด (ไม่เกิน 2 ขวด/คน/เดือน)	-	/		-	-		
		7 ยาแก้ลมแก้เส้น ขนาด 500 มก/แคปซูล	3.50 บาท/แคปซูล (ไม่เกิน 120 แคปซูล/คน/เดือน)	-	/		-	-		
		8 ยาแก้ลมแก้เส้น ชนิดบรรจุซอง 2 กรัม/ซอง	13.00 บาท/ซอง (ไม่เกิน 30 ซอง/คน/เดือน)	-	/		-	-		
		9 ยาสุขไสยาสน์ ขนาด 500 มก/แคปซูล	3.50 บาท/แคปซูล (ไม่เกิน 120 แคปซูล/คน/เดือน)	-	/		-	-		
		10 ยาสุขไสยาสน์ ชนิดบรรจุซอง 2 กรัม/ซอง	11.00 บาท/ซอง (ไม่เกิน 30 ซอง/คน/เดือน)	-	/		-	-		
		11 ยาฟ้าลางพระสุเมรุ ขนาด 500 มก/แคปซูล	2.25 บาท/แคปซูล (ไม่เกิน 240 แคปซูล/คน/เดือน)	-	/		-	-		
		12 ยาฟ้าลางพระสุเมรุ ชนิดบรรจุซอง 2 กรัม/ซอง	8.00 บาท/ซอง (ไม่เกิน 60 ซอง/คน/เดือน)	-	/		-	-		
ค่าบริการฝังเข็มในผู้ป่วย stroke			บริการฝังเข็มหรือบริการฝังเข็มร่วมกับกระตุ้นไฟฟ้าในผู้ป่วยโรคหลอดเลือดสมอง (stroke) รายใหม่							
		1. จ่ายตามรายการบริการ	150 บาท/ครั้ง	-	/		-	-		-ประชุมหารือ สปสช. (25 ม.ค.)
		2. จ่ายตามมาตรฐานบริการ	1000 บาท	-	/		-	-		

รายละเอียดจัดสรรตามผลงานเป็นรายการในหน่วยบริการ รพ.สต./หน่วยบริการปฐมภูมิ เครือข่าย CUP จ.กาฬสินธุ์ ปีงบประมาณ 2566

ลำดับ	รายการ	กิจกรรมบริการ	อัตราจ่ายชัดเจน	ศักยภาพในการให้บริการของ รพ. สต.		หมายเหตุ	รายการที่มีข้อตกลงจ้างตรง รพ.สต. (ระบุ 1)/รายการไม่มีข้อตกลง (ระบุ 0)	รูปแบบการจ่ายที่มีข้อตกลง ที่โอน รพ.สต.		หมายเหตุ
				ให้บริการได้	ให้บริการไม่ได้			(ระบุ 1) ขาดเซพทั้งบริการ (ระบุ 2) ขาดเซพบางส่วน	กรณีขาดเซพบางส่วน ระบุจำนวนเงิน เพื่อคำนวณจ่าย ตามหลักเกณฑ์	
บริการฟื้นฟูสมรรถภาพด้านการแพทย์										
1	บริการฟื้นฟูสมรรถภาพด้านการแพทย์อื่น ๆ (9 รายการ) (Point system within Global budget) ของรายการบริการ (Fee schedule)									
		1. Early Intervention (กลุ่ม)	75	-	/		-	-	-	-ประชุมหารือ สปสช. (25 ม.ค.)
		2. Early Intervention (บุคคล)	150	-	/		-	-	-	
		3. Phenol block	500	-	/		-	-	-	
		4. กายภาพบำบัด	150	-	/		-	-	-	
		5. การแก้ไขการพูด (กลุ่ม)	75	-	/		-	-	-	
		6. การแก้ไขการพูด (บุคคล)	150	-	/		-	-	-	
		7. การฟื้นฟูการได้ยิน	150	-	/		-	-	-	
		8. การฟื้นฟูสมรรถภาพทางการเห็น (กลุ่ม)	75	-	/		-	-	-	
		9. การฟื้นฟูสมรรถภาพทางการเห็น (บุคคล)	150	-	/		-	-	-	
		10. กิจกรรมบำบัด (กลุ่ม)	75	-	/		-	-	-	
		11. กิจกรรมบำบัด (บุคคล)	150	-	/		-	-	-	
		12. จัดบำบัด (กลุ่ม)	150	-	/		-	-	-	
		13. จัดบำบัด (บุคคล)	300	-	/		-	-	-	
		14. พหุกิจกรรมบำบัด (กลุ่ม)	150	-	/		-	-	-	
		15. พหุกิจกรรมบำบัด (บุคคล)	300	-	/		-	-	-	
2	บริการฟื้นฟูสมรรถภาพด้านการแพทย์ระยะกลาง (IMC) เดิม รพ.สต. ไม่ได้					(รอปรับประกาศใหม่) เดิม หน่วยบริการประจำหน่วยบริการรับส่งต่อไป และ หน่วยบริการรับส่งต่อเฉพาะด้านกายภาพบำบัด				
		1. กายภาพบำบัด	450	-	/		-	-	-	-ประชุมหารือ สปสช. (25 ม.ค.)
		2. การแก้ไขการพูด	450	-	/		-	-	-	
		3. กิจกรรมบำบัด	450	-	/		-	-	-	
		4. ค่าบริการทางการแพทย์ เพิ่มเติม สำหรับการให้บริการในชุมชน กรณีผู้รับบริการมีข้อจำกัดในการเดินทางมารับบริการที่หน่วย	200	-	/		-	-	-	
3	บริการฝึกทักษะการดำรงชีวิตอิสระสำหรับผู้พิการ (IL) เดิม รพ.สต. ไม่ได้					(รอพิจารณาใช้แบบเดิม 19มค 66) หน่วยบริการในระบบหลักประกันสุขภาพแห่งชาติ (เดิม) หน่วยบริการที่รับการส่งต่อเฉพาะด้านฟื้นฟูสมรรถภาพทางการแพทย์ ที่เป็น "ศูนย์บริการคนพิการทั่วไป"				
		1. การฝึกทักษะการดำรงชีวิตอิสระ งวดที่ 1	6000		/		-	-	-	-ประชุมหารือ สปสช. (25 ม.ค.)
		2. การฝึกทักษะการดำรงชีวิตอิสระ งวดที่ 2	5000		/		-	-	-	
4	บริการฟื้นฟูสมรรถภาพทางการมองเห็น การสร้างความคุ้นเคยกับสภาพแวดล้อมและเคลื่อนไหว (O&M)		9000							

รายละเอียดจัดสรรตามผลงานเป็นรายการในหน่วยบริการ รพ.สต./หน่วยบริการปฐมภูมิ เครือข่าย CUP จ.กาฬสินธุ์ ปีงบประมาณ 2566

ลำดับ	รายการ	กิจกรรมบริการ	อัตราจ่ายชัดเจน	ศักยภาพในการให้บริการของ รพ. สต.		หมายเหตุ	รายการที่มีข้อตกลงจ้างตรง รพ.สต. (ระบุ 1)/รายการไม่มีข้อตกลง (ระบุ 0)	รูปแบบการจ่ายที่มีข้อตกลง ที่โอน รพ.สต.		หมายเหตุ
				ให้บริการได้	ให้บริการไม่ได้			(ระบุ 1) ขาดเซพทั้งบริการ (ระบุ 2) ขาดเซพบางส่วน	กรณีขาดเซพบางส่วน ระบุจำนวนเงินเพื่อคำนวณจ่ายตามหลักเกณฑ์	
บริการฟื้นฟูสมรรถภาพด้านการแพทย์										
5	ค่าอุปกรณ์เพื่อคนพิการ 76 รายการ (จ่ายตามจริงไม่เกินราคาที่กำหนด)									
		1.เครื่องช่วยฟังแบบคล้อง ระบบดีจิตรอล	เครื่องละ 6000 บาท	/			-	-	-	-ประชุมหารือ สปสช. (25 ม.ค.)
		2.เครื่องช่วยฟังแบบคล้อง ระบบอนาล็อก	เครื่องละ 4000 บาท	/			-	-	-	
		3.เครื่องช่วยฟังแบบสอดในหู ระบบดีจิตรอล	ข้างละ 9000 บาท	/			-	-	-	
		4.เครื่องช่วยฟังแบบใส่ในช่องหู ระบบดีจิตรอล	ข้างละ 11000 บาท	/			-	-	-	
		5.เครื่องช่วยฟังชนิดนำเสียงผ่านกระดูกแบบเหนียว ระบบดีจิตรอล	เครื่องละ 11000 บาท	/			-	-	-	
		6.สายสวนปัสสาวะแบบสวนด้วยตนเอง	ข้างละ 800 บาท	/			-	-	-	
		7.แขนเทียมค้ำก่ากระดูกส่วนปลายชนิดหน้านิ้ว มีระบบการใช้งาน	ข้างละ 36500 บาท	/			-	-	-	
		8.แขนเทียมค้ำก่ากระดูกส่วนปลายชนิดหน้านิ้ว ไม่มีระบบการใช้งาน	ข้างละ 17200 บาท	/			-	-	-	
		9.แขนเทียมค้ำก่ากระดูกส่วนปลายชนิดตะขอลง	ข้างละ 28500 บาท	/			-	-	-	
		10.แขนเทียมเหนือศอกส่วนปลายชนิดหน้านิ้ว ไม่มีระบบใช้งาน ข้อศอกล็อกได้ด้วยมือ	ข้างละ 37000 บาท	/			-	-	-	
		11.แขนเทียมเหนือศอกส่วนปลายชนิดตะขอลงข้อศอกล็อกได้ด้วยมือ	ข้างละ 48000 บาท	/			-	-	-	
		12.แขนเทียมชนิดไหล่หรือแขนไหล่ส่วนปลายชนิดหน้านิ้ว ไม่มีระบบใช้งาน ข้อศอกล็อกได้ด้วยมือ (ระบบแกนนอก)	ข้างละ 38000 บาท	/			-	-	-	
		13.แขนเทียมเหนือศอกส่วนปลายชนิดหน้านิ้ว มีระบบใช้งาน ข้อศอกล็อกได้ด้วยมือ	ข้างละ 56000 บาท	/			-	-	-	
		14.เบ้าแขนเทียมใต้ศอก (สำหรับเปลี่ยนเฉพาะเบ้า)	ข้างละ 2000 บาท	/			-	-	-	
		15.เบ้าแขนเทียมระดับศอก (สำหรับเปลี่ยนเฉพาะเบ้า)	ข้างละ 2000 บาท	/			-	-	-	
		16.เบ้าแขนเทียมระดับเหนือศอก (สำหรับเปลี่ยนเฉพาะเบ้า)	ข้างละ 3000 บาท	/			-	-	-	
		17.เบ้าแขนเทียมระดับไหล่ (สำหรับเปลี่ยนเฉพาะเบ้า)	ข้างละ 4000 บาท	/			-	-	-	
		18.สายบังคับแขนเทียม/มือเทียม (สำหรับเปลี่ยนเฉพาะสาย)	เส้นละ 3200 บาท	/			-	-	-	
		19.มือเทียมหน้านิ้วไม่มีระบบการใช้งาน	ข้างละ 8000 บาท	/			-	-	-	
		20.มือตะขอลง	ข้างละ 20000 บาท	/			-	-	-	
		21.มือเทียมหน้านิ้วมีระบบการใช้งาน	ข้างละ 21000 บาท	/			-	-	-	
		22.มือเทียมชนิดตะขอลง	ชิ้นละ 5000 บาท	/			-	-	-	
		23.มือเทียมชนิดไม่มี	ชิ้นละ 1900 บาท	/			-	-	-	
		24.ข้อศอกล็อกได้ด้วยมือ	ชิ้นละ 19000 บาท	/			-	-	-	
		25.ข้อศอกเทียมล็อกได้แบบยึดในมัด	ชิ้นละ 40000 บาท	/			-	-	-	
		26.ข้อศอกเทียมล็อกได้ด้วยสายบังคับ	ชิ้นละ 45000 บาท	/			-	-	-	
		27.สายรัดแขนเทียม	เส้นละ 250 บาท	/			-	-	-	
		28.ขาเทียมระดับข้อเท้า (Syms)	ข้างละ 11000 บาท	/			-	-	-	
		29.ขาเทียมระดับใต้เข่าแกนนอก	ข้างละ 6000 บาท	/			-	-	-	
		30.ขาเทียมระดับใต้เข่าแกนใน	ข้างละ 12000 บาท	/			-	-	-	
		31.ขาเทียมระดับข้อเข่าแกนนอก	ข้างละ 21000 บาท	/			-	-	-	
		32.ขาเทียมระดับเหนือเข่าแกนนอก	ข้างละ 26000 บาท	/			-	-	-	
		33.ขาเทียมระดับเหนือเข่าแกนใน	ข้างละ 28000 บาท	/			-	-	-	
		34.เท้าเทียมที่ต่อใส่ร่วมกับขาเทียมแบบต่างๆ	ข้างละ 3000 บาท	/			-	-	-	
		35.เบ้าขาเทียมใต้เข่า/ข้อเท้า	ข้างละ 3000 บาท	/			-	-	-	
		36.เบ้าขาเทียมระดับเข่า	ข้างละ 4000 บาท	/			-	-	-	
		37.เบ้าขาเทียมเหนือเข่า	ข้างละ 4000 บาท	/			-	-	-	
		38.เบ้าขาเทียมสะโพก	ข้างละ 6000 บาท	/			-	-	-	
		39.สายเข็มขัดเทียม/สายยึดเบ้าขาเทียม	ข้างละ 250 บาท	/			-	-	-	
		40.เบ้าสายเข็มขัด	คู่ละ 100 บาท	/			-	-	-	

รายละเอียดจัดสรรตามผลงานเป็นรายการในหน่วยบริการ รพ.สต./หน่วยบริการปฐมภูมิ เครือข่าย CUP จ.กาฬสินธุ์ ปีงบประมาณ 2566

ลำดับ	รายการ	กิจกรรมบริการ	อัตราจ่ายชัดเจน	ศักยภาพในการให้บริการของ รพ. สต.		หมายเหตุ	รายการที่มีข้อตกลงจ่ายตรง รพ.สต. (ระบุ 1)/รายการไม่มีข้อตกลง (ระบุ 0)	รูปแบบการจ่ายที่มีข้อตกลง ที่โอน รพ.สต.		หมายเหตุ
				ให้บริการได้	ให้บริการไม่ได้			(ระบุ 1) ขาดเซย์ทั้งบริการ (ระบุ 2) ขาดเซย์บางส่วน	กรณีขาดเซย์บางส่วน ระบุจำนวนเงินเพื่อคำนวณจ่ายตามหลักเกณฑ์	
บริการฟื้นฟูสมรรถภาพด้านการแพทย์										
5	ค่าอุปกรณ์เพื่อคนพิการ 76 รายการ (จ่ายตามจริงไม่เกินราคาที่กำหนด)									
		41. ขาเทียมระดับใต้เข่าแกนในเท้าเทียมชนิดข้อเท้าโยกได้ (Single axis)	ข้างละ 30000 บาท	/			-	-	-	-ประมาณารหรือ สบข. (25 ม.ค.)
		42. ขาเทียมระดับข้อเข่าแกนใน	ข้างละ 28000 บาท	/			-	-	-	
		43. ข้อเข่าเทียมแบบแกนใน	ข้างละ 13000 บาท	/			-	-	-	
		44. ข้อเท้าสำหรับเท้าเทียมชนิดข้อเท้าโยกได้ (Single axis ankle joint)	ข้างละ 2500 บาท	/			-	-	-	
		45. เท้าหลวมสำหรับข้อเท้าโยกได้	ข้างละ 3000 บาท	/			-	-	-	
		46. เบ้ายึดฝ่าเท้าเทียมระบบแกนใน/ตัวยึดเท้าเทียม	ชิ้นละ 1000 บาท	/			-	-	-	
		47. แกนขาเทียม/แกนหน้าแข็ง	ชิ้นละ 1000 บาท	/			-	-	-	
		48. ตัวยึดแกนขาเทียม/ปลอกรัดไหล่	ชิ้นละ 1000 บาท	/			-	-	-	
		49. ตัวยึดเท้าเทียม	ชิ้นละ 1000 บาท	/			-	-	-	
		50. โฟมขาเทียมเหนือเข่า	ชิ้นละ 3500 บาท	/			-	-	-	
		51. โฟมขาเทียมใต้เข่า	ชิ้นละ 1500 บาท	/			-	-	-	
		52. กงนงขาเทียมเหนือเข่า	ชิ้นละ 200 บาท	/			-	-	-	
		53. กงนงขาเทียมใต้เข่า	ชิ้นละ 200 บาท	/			-	-	-	
		54. เข็มรับน้ำหนักที่กระดูกก้นกบ (Ischium tuberosity)	ข้างละ 4200 บาท	/			-	-	-	
		55. PTB brace ชนิดโลหะแบบมีข้อเท้า	ข้างละ 6500 บาท	/			-	-	-	
		56. ที่คลุมเข่า Knee pad	ชิ้นละ 350 บาท	/			-	-	-	
		57. โลหะคานขาชนิดสั้น	ข้างละ 5500 บาท	/			-	-	-	
		58. PTB brace ชนิดพลาสติกไม่มีข้อเท้า	ข้างละ 4000 บาท	/			-	-	-	
		59. ไม้เท้าช่วยรับน้ำหนักผู้เขียน	คู่ละ 650 บาท	/			-	-	-	
		60. ไม้เท้าอลูมิเนียมแบบสามขา	อันละ 600 บาท	/			-	-	-	
		61. ไม้เท้าสำหรับคนตามองต้อพันได้ด้วยสายยึดหยุ่นชนิดมีด้าม	อันละ 500 บาท	/			-	-	-	
		62. ที่ช่วยฝึกเดินแบบมีล้อขนาดกลาง (Anterior Wheel Walker)	อันละ 1200 บาท	/			-	-	-	
		63. ที่ช่วยฝึกเดินแบบมีล้อขนาดเล็ก (Anterior Wheel Walker)	อันละ 1000 บาท	/			-	-	-	
		64. ไม้เท้าช่วยรับน้ำหนัก	คู่ละ 350 บาท	/			-	-	-	
		65. รองเท้าคนพิการขนาดเล็ก ชนิดตัดเฉพาะราย	คู่ละ 800 บาท	/			-	-	-	
		66. รองเท้าคนพิการขนาดกลาง ชนิดตัดเฉพาะราย	คู่ละ 1000 บาท	/			-	-	-	
		67. รองเท้าคนพิการขนาดใหญ่ ชนิดตัดเฉพาะราย	คู่ละ 1200 บาท	/			-	-	-	
		68. รองเท้าคนพิการขนาดใหญ่พิเศษ ชนิดตัดเฉพาะราย	คู่ละ 1400 บาท	/			-	-	-	
		69. ค่าตัดแปลงรองเท้าคนพิการ	ข้างละ 400 บาท	/			-	-	-	
		70. เสริมฝ่าเท้าส่วนหน้า	ข้างละ 1500 บาท	/			-	-	-	
		71. T-strap	ข้างละ 300 บาท	/			-	-	-	
		72. รถนั่งคนพิการชนิดพันได้ทำด้วยโลหะแบบปรับให้เหมาะกับความพิการได้	คันละ 6600 บาท	/			-	-	-	
		73. รถนั่งคนพิการชนิดพันได้ทำด้วยโลหะแบบปรับไม่ได้	คันละ 4400 บาท	/			-	-	-	
		74. เบาะรองนั่งสำหรับคนพิการ	อันละ 800 บาท	/			-	-	-	
		75. รถสามล้อโยกมาตรฐานสำหรับคนพิการ	คันละ 6000 บาท	/			-	-	-	
		76. แผ่นรองตัวสำหรับผู้ป่วยอัมพาตหรือที่นั่งนอน	อันละ 1000 บาท	/			-	-	-	

เอกสารหมายเลข ๔

ประกาศกระทรวงสาธารณสุข เรื่อง สิทธิได้รับเงินค่าป่วยการในการปฏิบัติหน้าที่ของอาสาสมัครสาธารณสุขประจำหมู่บ้าน พ.ศ. ๒๕๖๖ โดย กลุ่มงานการสาธารณสุขมูลฐานและระบบสุขภาพปฐมภูมิ



การประชุมชี้แจงหลักเกณฑ์การปฏิบัติงานของ อสม. และการรายงานผลการปฏิบัติงานตามแบบ (อสม.1) ระดับพื้นที่

วันพฤหัสบดีที่ 23 กุมภาพันธ์ 2566 เวลา 10.00 – 12.00 น.
ณ ห้องประชุม Conference ชั้น 4 กรมสนับสนุนบริการสุขภาพ และผ่านระบบออนไลน์ (Webex)



ประกาศกระทรวงสาธารณสุข
เรื่อง สิทธิได้รับเงินค่าป่วยการในการปฏิบัติหน้าที่ของอาสาสมัครสาธารณสุขประจำหมู่บ้าน พ.ศ. 2566

- 1. อสม. มีรายชื่อฐานข้อมูลทะเบียนประวัติ อสม. www.thalphc.net**
นพ.สสจ. มีคำสั่งมอบหมาย อสม. มีสิทธิรับค่าป่วยการ ตามโครงการกระทรวงสาธารณสุขกำหนด ภายในวันที่ 30 กันยายน ของทุกปี
- 2. อสม. ปฏิบัติงานตามหลักเกณฑ์ที่คณะกรรมการกลาง กำหนด**
มีงานปฏิบัติงานตามเกณฑ์ที่กำหนด มีค่าตอบแทนเป็นรายเดือนปฏิบัติงานราชการเต็ม และยื่นคำร้องขอรับเงินเป็นปกติทุกเดือน ต้องตรวจสอบ
- 3. การส่งรายงาน (อสม.1)**
อสม. ส่งรายงานผลการปฏิบัติงานตามแบบ (อสม.1) ผ่านแอปพลิเคชัน สมาร์ท อสม. ภายในวันที่ 25 ของทุกเดือน ให้ถือว่าเป็นการยื่นผลการปฏิบัติงานของ อสม. ต่อ สสจ. สส. โดยส่งรายงานผ่านแอปพลิเคชัน สมาร์ท อสม. 1 (อสม.1) เป็นเวลา 15 วันก่อน อสม. จะยื่นบัญชี/บัญชี และยื่นใบรับเงิน 5 วันก่อนส่งเอกสารรายงานต่อ สสจ. ภายในวันที่ 28 ของทุกเดือน
- 4. สำนักงานสาธารณสุขอำเภอ ตรวจสอบความถูกต้อง และยื่นยื่นในระบบฐานข้อมูล e-Social Welfare**
อสม. ปฏิบัติงานครบถ้วนตามหลักเกณฑ์ และมีสิทธิได้รับค่าป่วยการในภาพรวมของจังหวัด และยื่นยื่นข้อมูลส่งให้สำนักงานสาธารณสุขจังหวัด ภายในวันที่ 3 ของทุกเดือน
- 5. สำนักงานสาธารณสุขจังหวัด ตรวจสอบความถูกต้อง และยื่นยื่นในระบบฐานข้อมูล e-Social Welfare**
อสม. ปฏิบัติงานครบถ้วนตามหลักเกณฑ์ และมีสิทธิได้รับค่าป่วยการในภาพรวมของจังหวัด และยื่นยื่นข้อมูลส่งให้กรมสนับสนุนบริการสุขภาพ ภายในวันที่ 4 ของทุกเดือน

กรมสนับสนุนสุขภาพประชาชน
Primary Health Care Division





ขั้นตอน การปฏิบัติงาน

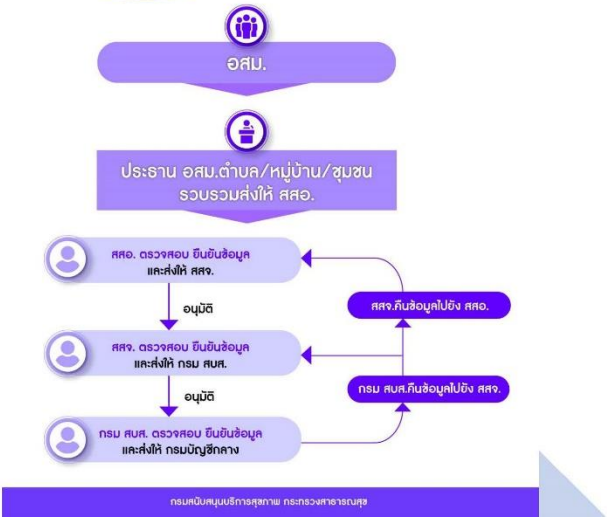

ขั้นตอน การปฏิบัติงาน



อสม. สามารถส่งผลการปฏิบัติงานผ่าน “สมาร์ท อสม” ได้

อสม. ยังคงปฏิบัติงานร่วมกับเจ้าหน้าที่ และเครือข่ายในชุมชนเช่นเดิม

ยกระดับ เพิ่มศักยภาพประธาน อสม. ระดับหมู่บ้าน/ชุมชน และระดับตำบล

ศสอ. กำกับติดตาม ประสานงานใกล้ชิดกับ อสม. ในพื้นที่

กรมสนับสนุนบริการสุขภาพ กระทรวงสาธารณสุข



ร.ม.ว. อาศัยอำนาจตามข้อ 6 และข้อ 30 แห่งระเบียบ อสม. พ.ศ. 2554

หน้า ๑๓
เล่ม ๑๔๐ ตอนพิเศษ ๓๓ ง ราชกิจจานุเบกษา ๑๓ กุมภาพันธ์ ๒๕๖๖

ประกาศกระทรวงสาธารณสุข

เรื่อง สิทธิได้รับเงินค่าป่วยการในการปฏิบัติหน้าที่ของอาสาสมัครสาธารณสุขประจำหมู่บ้าน พ.ศ. ๒๕๖๖

โดยที่คณะรัฐมนตรีมีมติเมื่อวันที่ ๒๓ มีนาคม ๒๕๖๔ ให้กระทรวงสาธารณสุขเป็นหน่วยเสนอตั้งงบประมาณเงินอุดหนุนเพื่อเป็นค่าใช้จ่ายสนับสนุนการดำเนินงานของอาสาสมัครสาธารณสุขประจำหมู่บ้าน (อสม.) ตั้งแต่ปีงบประมาณ ๒๕๖๕ เป็นต้นไป และเพื่อให้การดำเนินการเกี่ยวกับเงินค่าป่วยการในการปฏิบัติหน้าที่ของอาสาสมัครสาธารณสุขประจำหมู่บ้าน สอดคล้องกับแนวทางปฏิบัติในปัจจุบันและเป็นไปโดยเรียบร้อยและมีประสิทธิภาพ

อาศัยอำนาจตามความในข้อ ๖ และข้อ ๓๐ แห่งระเบียบกระทรวงสาธารณสุขว่าด้วยอาสาสมัครสาธารณสุขประจำหมู่บ้าน พ.ศ. ๒๕๕๔ รัฐมนตรีว่าการกระทรวงสาธารณสุข ออกประกาศกระทรวงสาธารณสุขไว้ ดังต่อไปนี้

หน้า ๑๓
เล่ม ๑๔๐ ตอนพิเศษ ๓๓ ง ราชกิจจานุเบกษา ๑๓ กุมภาพันธ์ ๒๕๖๖

ประกาศกระทรวงสาธารณสุข

เรื่อง สิทธิได้รับเงินค่าป่วยการในการปฏิบัติหน้าที่ของอาสาสมัครสาธารณสุขประจำหมู่บ้าน พ.ศ. ๒๕๖๖

ข้อ ๑ ประกาศนี้เรียกว่า “ประกาศกระทรวงสาธารณสุข เรื่อง สิทธิได้รับเงินค่าป่วยการในการปฏิบัติหน้าที่ของอาสาสมัครสาธารณสุขประจำหมู่บ้าน พ.ศ. ๒๕๖๖”

ข้อ ๒ ประกาศนี้ให้ใช้บังคับตั้งแต่วันถัดจากวันที่ประกาศในราชกิจจานุเบกษาเป็นต้นไป

ข้อ ๓ บรรดาหลักเกณฑ์ที่เกี่ยวข้องกับการเบิกจ่ายเงินค่าป่วยการของอาสาสมัครสาธารณสุขประจำหมู่บ้าน (อสม.) ประกาศ กฎ ข้อบังคับ หรือบทบัญญัติของกฎหมายอื่นใดขัดหรือแย้งกับประกาศนี้ ให้ใช้ประกาศนี้แทน

ข้อ ๔ ให้ยกเลิกประกาศกระทรวงสาธารณสุข เรื่อง สิทธิได้รับเงินค่าป่วยการในการปฏิบัติหน้าที่ของอาสาสมัครสาธารณสุขประจำหมู่บ้าน พ.ศ. ๒๕๖๔”

ประกาศกระทรวงสาธารณสุข

เรื่อง สิทธิได้รับเงินค่าป่วยการในการปฏิบัติหน้าที่ของอาสาสมัครสาธารณสุขประจำหมู่บ้าน
พ.ศ. ๒๕๖๖

ข้อ ๕ ในประกาศนี้

“ค่าป่วยการ” หมายความว่า เงินที่ทางราชการจ่ายให้แก่อาสาสมัครสาธารณสุขประจำหมู่บ้าน เพื่อสนับสนุนการปฏิบัติหน้าที่ของอาสาสมัครสาธารณสุขประจำหมู่บ้านตามที่กำหนดไว้ในข้อ ๘

“เจ้าหน้าที่สาธารณสุข” หมายความว่า ข้าราชการ พนักงานราชการ พนักงานกระทรวงสาธารณสุข หรือลูกจ้าง สังกัดกระทรวงสาธารณสุข องค์การบริหารส่วนจังหวัด เทศบาล องค์การบริหารส่วนตำบล กรุงเทพมหานคร เมืองพัทยา หรือองค์กรปกครองส่วนท้องถิ่นซึ่งได้รับมอบหมายจากหัวหน้าหน่วยราชการสาธารณสุขในพื้นที่ให้ทำหน้าที่ส่งเสริม พัฒนา ดูแลกำกับการปฏิบัติงานของอาสาสมัครสาธารณสุขประจำหมู่บ้านในพื้นที่ที่รับผิดชอบ

ข้อ ๖ หลักเกณฑ์การปฏิบัติงานของอาสาสมัครสาธารณสุขประจำหมู่บ้าน (อสม.) และการรายงานผลการปฏิบัติงานตามแบบ (อสม.๑) ให้เป็นไปตามที่คณะกรรมการส่งเสริมและสนับสนุนอาสาสมัครสาธารณสุขประจำหมู่บ้านกลางกำหนด

ประกาศกระทรวงสาธารณสุข

เรื่อง สิทธิได้รับเงินค่าป่วยการในการปฏิบัติหน้าที่ของอาสาสมัครสาธารณสุขประจำหมู่บ้าน
พ.ศ. ๒๕๖๖

ข้อ ๗ ให้กระทรวงสาธารณสุข กำหนดจำนวนอาสาสมัครสาธารณสุขประจำหมู่บ้านทั้งประเทศ ในแต่ละปีงบประมาณ เพื่อปฏิบัติหน้าที่และมีสิทธิได้รับเงินค่าป่วยการตามประกาศนี้

ให้เจ้าหน้าที่สาธารณสุขพัฒนาเพิ่มพูนความรู้ให้แก่อาสาสมัครสาธารณสุขประจำหมู่บ้านในเรื่องที่เป็นความจำเป็นตามสภาพปัญหาของชุมชน

ข้อ ๘ อาสาสมัครสาธารณสุขประจำหมู่บ้านซึ่งจะมีสิทธิได้รับค่าป่วยการตามประกาศนี้ จะต้องเป็นผู้ปฏิบัติงานตามหลักเกณฑ์ ดังต่อไปนี้

(๑) มีรายชื่ออยู่ในฐานข้อมูลทะเบียนประวัติ อสม. ของกรมสนับสนุนบริการสุขภาพ (www.thaiphc.net)

(๒) ต้องมีระยะเวลาในการปฏิบัติงานแน่นอนในกิจกรรมที่ได้รับมอบหมายให้เป็นผู้รับผิดชอบตามหลักเกณฑ์ข้อ ๖

(๓) ให้มีการรายงานผลการปฏิบัติงานตามหลักเกณฑ์ข้อ ๖ โดยมีประธานชมรมอาสาสมัครสาธารณสุขประจำหมู่บ้านระดับหมู่บ้านหรือชุมชน และประธานชมรมอาสาสมัครสาธารณสุขประจำหมู่บ้านระดับตำบล เป็นผู้ตรวจสอบและรับรองรายงานผลการปฏิบัติงาน

กรณีมีปัญหาในการปฏิบัติตามข้อ ๘ (๓) ให้อาสาสมัครสาธารณสุขประจำหมู่บ้านส่งรายงานผลการปฏิบัติงานตามแบบ (อสม. ๑) ให้สำนักงานสาธารณสุขอำเภอเป็นผู้ตรวจสอบและรับรองรายงานผลการปฏิบัติงานภายในระยะเวลาที่กำหนด

ประกาศกระทรวงสาธารณสุข

เรื่อง สิทธิได้รับเงินค่าป่วยการในการปฏิบัติหน้าที่ของอาสาสมัครสาธารณสุขประจำหมู่บ้าน
พ.ศ. ๒๕๖๖

ข้อ ๙ เมื่อได้ดำเนินการตามข้อ ๘ (๓) แล้ว ให้สำนักงานสาธารณสุขอำเภอ ตรวจสอบ และยืนยันการส่งรายงานผลการปฏิบัติงานในระบบฐานข้อมูลค่าป่วยการอาสาสมัครสาธารณสุขประจำหมู่บ้าน อย่างสม่ำเสมอทุกเดือน

ให้สำนักงานสาธารณสุขจังหวัด ยืนยันข้อมูลอาสาสมัครสาธารณสุขประจำหมู่บ้านที่ส่งรายงาน ผลการปฏิบัติงานเข้าในระบบ และให้กรมสนับสนุนบริการสุขภาพดำเนินการยืนยันสิทธิรับค่าป่วยการ ของอาสาสมัครสาธารณสุขประจำหมู่บ้าน เพื่อส่งข้อมูลให้กรมบัญชีกลางดำเนินการโอนเงินเข้าบัญชีเงินฝาก ของอาสาสมัครสาธารณสุขประจำหมู่บ้านเป็นรายบุคคลต่อไป

ถ้าการยืนยันสิทธิรับเงินค่าป่วยการของอาสาสมัครสาธารณสุขประจำหมู่บ้าน ไม่สามารถ ดำเนินการได้ทันตามกำหนดระยะเวลาที่กรมบัญชีกลางกำหนดในแต่ละเดือน ให้ดำเนินการเบิกจ่ายเงิน ค่าป่วยการให้ในรอบถัดไป

ข้อ ๑๐ การจ่ายเงินค่าป่วยการของอาสาสมัครสาธารณสุขประจำหมู่บ้าน ให้กรมบัญชีกลาง โอนเข้าบัญชีเงินฝากธนาคารของอาสาสมัครสาธารณสุขประจำหมู่บ้าน

ประกาศกระทรวงสาธารณสุข

เรื่อง สิทธิได้รับเงินค่าป่วยการในการปฏิบัติหน้าที่ของอาสาสมัครสาธารณสุขประจำหมู่บ้าน
พ.ศ. ๒๕๖๖

ข้อ ๑๑ อาสาสมัครสาธารณสุขประจำหมู่บ้านรายใด มีเหตุจำเป็นไม่อาจเปิดบัญชีธนาคาร เพื่อรับเงินค่าป่วยการได้ ให้ทำคำชี้แจงต่อนายแพทย์สาธารณสุขจังหวัดเป็นรายบุคคล และให้รวบรวมข้อมูล รวมทั้งเหตุผลความจำเป็น ส่งให้กรมสนับสนุนบริการสุขภาพพิจารณา เพื่อให้เห็นชอบ ในการเบิกจ่ายเงินสดเป็นรายบุคคลต่อไป

ให้สำนักงานสาธารณสุขอำเภอดำเนินการเปิดบัญชีธนาคาร ชื่อบัญชี “โครงการส่งเสริม อาสาสมัครสาธารณสุขประจำหมู่บ้าน (อสม.) เชียงรุ๊ก”

การเบิกจ่ายเงินค่าป่วยการเป็นเงินสด ให้สาธารณสุขอำเภอยืนยันการส่งรายงาน ผล การปฏิบัติงานตามแบบ (อสม. ๑) ในฐานข้อมูลค่าป่วยการอาสาสมัครสาธารณสุขประจำหมู่บ้าน และรวบรวมแบบ (อสม. ๑) พร้อมทั้งใบสำคัญรับเงินเพื่อดำเนินการเบิกจ่ายเงินค่าป่วยการให้กับ อาสาสมัครสาธารณสุขประจำหมู่บ้านโดยไม่ชักช้า เมื่อได้รับการโอนเงินจากกรมบัญชีกลางเข้าบัญชี ของโครงการส่งเสริมอาสาสมัครสาธารณสุขประจำหมู่บ้าน (อสม.) เชียงรุ๊กแล้ว

ข้อ ๑๒ อัตราค่าป่วยการสำหรับอาสาสมัครสาธารณสุขประจำหมู่บ้านให้เบิกจ่าย เป็นรายเดือนตามมติคณะรัฐมนตรีหรือตามกฎหมายที่เกี่ยวข้องกำหนด

ประกาศกระทรวงสาธารณสุข

เรื่อง สิทธิได้รับเงินค่าป่วยการในการปฏิบัติหน้าที่ของอาสาสมัครสาธารณสุขประจำหมู่บ้าน
พ.ศ. ๒๕๖๖

ข้อ ๑๓ ในกรณีที่อาสาสมัครสาธารณสุขประจำหมู่บ้าน ซึ่งมีสิทธิได้รับเงินค่าป่วยการเสียชีวิต ระหว่างการรับเงินค่าป่วยการ ให้สำนักงานสาธารณสุขจังหวัดดำเนินการจ่ายเงินดังกล่าวให้กับทายาท ผู้มีสิทธิ และให้สำนักงานสาธารณสุขจังหวัดดำเนินการปรับปรุงฐานข้อมูลทันที

ข้อ ๑๔ การเบิกจ่ายเงินค่าป่วยการที่ไม่ได้กำหนดไว้ในประกาศนี้ ให้ถือปฏิบัติตามระเบียบ หรือหลักเกณฑ์การเบิกจ่ายเงินเดือน หรือค่าจ้างของทางราชการโดยอนุโลม

ข้อ ๑๕ ให้ปลัดกระทรวงสาธารณสุขเป็นผู้รักษาการตามประกาศนี้ และให้มีอำนาจวินิจฉัย ปัญหาเกี่ยวกับการดำเนินการตามประกาศนี้

คำวินิจฉัยชี้ขาดของปลัดกระทรวงสาธารณสุขตามวรรคหนึ่ง ให้เป็นที่ยุติ

ประกาศ ณ วันที่ ๗ กุมภาพันธ์ พ.ศ. ๒๕๖๖

อนุทิน ชาญวีรกูล

รัฐมนตรีว่าการกระทรวงสาธารณสุข

เอกสารหมายเลข ๕

ความก้าวหน้าการดำเนินงานตาม PA/ข้อสั่งการตรวจราชการของเขต/กระทรวง จากรบบ Cockpit

(แหล่งข้อมูล : ฐานข้อมูล สสจ.กาฬสินธุ์ ณ วันที่ ๒๕ กุมภาพันธ์ ๒๕๖๖) โดย กลุ่มงานพัฒนายุทธศาสตร์สาธารณสุข

สรุปผลตัวชี้วัดตรวจราชการ 62 ตัวชี้วัด ปีงบประมาณ 2566 (ไตรมาส 2)							
กลุ่มตัวชี้วัด	ทั้งหมด	ผ่าน		ไม่ผ่าน		กำลังดำเนินการ/บันทึกไม่ถูก/ ไม่บันทึก	
	จำนวน(ข้อ)	จำนวน(ข้อ)	ร้อยละ	จำนวน(ข้อ)	ร้อยละ	จำนวน(ข้อ)	ร้อยละ
PP&P Excellence	16	15	93.75	1	6.25	-	-
Service Excellence	31	24	77.42	7	22.58	-	-
People Excellence	2	2	100.00	-	-	-	-
Governance Excellence	9	7	77.78	2	22.22	-	-
กระทรวง+เขต	4	4	100.00	-	-	-	-
รวม	62	52	83.87	10	16.13	-	-
สรุปผลตัวชี้วัด กดร. 6 กลุ่มประเด็น ปีงบประมาณ 2566 (ไตรมาส 2)							
กลุ่มตัวชี้วัด	ตัวชี้วัดย่อยทั้งหมด	ผ่าน		ไม่ผ่าน		กำลังดำเนินการ/บันทึกไม่ถูก/ ไม่บันทึก	
	จำนวน(ข้อ)	จำนวน(ข้อ)	ร้อยละ	จำนวน(ข้อ)	ร้อยละ	จำนวน(ข้อ)	ร้อยละ
ประเด็นที่ 1 Health for Wealth	6	4	66.67	2	-	-	-
ประเด็นที่ 2 ระบบสุขภาพปฐมภูมิ	3	3	100.00	-	-	-	-
ประเด็นที่ 3 สุขภาพกลุ่มวัยและการยกระดับบริการ	14	12	85.71	2	14.29	-	-
ประเด็นที่ 4 Digital Health	3	-	-	3	100.00	-	-
ประเด็นที่ 5 ลดป่วย ลดตาย และการสร้างความมั่นคง	11	10	90.91	1	9.09	-	-
ประเด็นที่ 6 อองค์กรสมรรถนะสูง	2	2	100.00	-	-	-	-
Area based (TB)	1	1	100.00	-	-	-	-
Area based (OV&CCA)	1	1	100.00	-	-	-	-
Area based (DM Retinopathy)	1	1	100.00	-	-	-	-
Innovative Health Care	1	1	100.00	-	-	-	-
รวม	43	35	81.40	8	18.60	-	-

ผลตัวชี้วัด HDC & KEYIN ตรวจราชการ 75 ตัวชี้วัด ปีงบประมาณ 2564 ไม่ผ่านเกณฑ์ 10 ข้อ (ข้อมูล ณ วันที่ 25 กุมภาพันธ์ 2566)				
ตัวชี้วัด	เกณฑ์	เป้าหมาย	ผลงาน	ร้อยละ
PP&P Excellence				
(2.1) ร้อยละของเด็กอายุ 0-5 ปี สูงที่สุดส่วน และส่วนสูงเฉลี่ยที่อายุ 5 ปี	≥62	26,235	15,916	60.67
(2.2) ร้อยละของเด็กอายุ 0-5 ปี ทั้งหมดตามช่วงอายุที่กำหนดมีพัฒนาการสมวัย	≥86	7,260	4,731	65.17
(2.2.1) ร้อยละของเด็กอายุ 0-5 ปี ได้รับการคัดกรองพัฒนาการ	≥90	7,260	5,038	69.39
(2.2.3) เด็กอายุ 0-5 ปี ที่มีพัฒนาการสงสัยล่าช้าได้รับการติดตาม	≥90	1,470	1,168	79.46
(2.2.5) ส่วนสูงเฉลี่ยที่อายุ 5 ปี เด็กชาย (เซนติเมตร)	≥113	3,464	378,972	109.40
(2.2.6) ส่วนสูงเฉลี่ยที่อายุ 5 ปี เด็กหญิง (เซนติเมตร)	≥112	3,123	339,066	108.57
Service Excellence				
(20.5) ร้อยละของผู้ป่วยโรคหลอดเลือดสมองตีบ/อุดตันระยะเฉียบพลัน (I63) ที่มีอาการไม่เกิน 4.5 ชั่วโมงได้รับการรักษาด้วยยาละลายลิ่มเลือดทางหลอดเลือดดำภายใน 60 นาที (door to needle time)	≥70	24	16	66.67
(22.0) ร้อยละจังหวัดที่ขับเคลื่อนการพัฒนาสู่จังหวัดใช้ยาอย่างสมเหตุผล (RDU province) ตามเกณฑ์ที่กำหนด	≥19	1	0	0.00
(30.0) อัตราตายผู้ป่วยติดเชื้อในกระแสเลือดแบบรุนแรงชนิด community-acquired	<26	564	154	27.30
(33.1) ร้อยละของผู้ที่ได้รับการคัดกรองมะเร็งปากมดลูก	≥60	178,006	677	0.38
(33.2) ร้อยละของผู้ที่มีผลผิดปกติ (มะเร็งปากมดลูก) ได้รับการส่องกล้อง Colposcopy	≥70	47	0	0.00
(33.3) ร้อยละของผู้ที่ได้รับการคัดกรองมะเร็งลำไส้ใหญ่และไส้ตรง	≥50	231,427	602	0.26
(33.4) ร้อยละของผู้ที่มีผลผิดปกติ (มะเร็งลำไส้ใหญ่และไส้ตรง) ได้รับการส่องกล้อง Colonoscopy	≥50	4	0	0.00
(36) อัตราส่วนของจำนวนผู้บริจาคอวัยวะสมองตายที่ได้รับการผ่าตัดนำอวัยวะออก ต่อจำนวนผู้ป่วยเสียชีวิตในโรงพยาบาล (โรงพยาบาล A, S)	≥0.3	1,424	1	0.07
(41.1) ร้อยละของผู้ป่วยที่มีการวินิจฉัยระยะประคับประคอง (Palliative care) ที่ได้รับการรักษาด้วยยา姑息ทางการแพทย์	<5	1,680	52	3.10
(41.2) ร้อยละของผู้ป่วยทั้งหมดที่ได้รับการรักษาด้วยยา姑息ทางการแพทย์	<50	228	263	15.35
(42.0) อัตราการเสียชีวิตของผู้ป่วยวิกฤตฉุกเฉิน (triage level 1) ภายใน 24 ชั่วโมง ในโรงพยาบาลระดับ A, S, M1 (ทั้งที่ ER และ Admit)	<12	103	19	18.45
(44.0) อัตราการเสียชีวิตในผู้ป่วยบาดเจ็บที่สมอง (traumatic brain injury mortality)	<25	73	23	31.51
Governance Excellence				
(57.1) ร้อยละของบุคลากรสาธารณสุข มี ดิจิทัลโอดี	≥50	5,536	2,308	41.69
(57.2) ร้อยละของประชาชน มี ดิจิทัลโอดี เพื่อเข้าถึงข้อมูลสุขภาพส่วนบุคคลและเข้าถึงระบบบริการสุขภาพแบบไร้รอยต่อ	≥10	993,658	2,128	0.21
(58.0) จังหวัดที่มีบริการการแพทย์ทางไกลตามเกณฑ์ที่กำหนด	≥10	3,500	50	1.43

ผลตัวชี้วัด ตรวจราชการ 3 กลุ่มประเด็น ปีงบประมาณ 2565 ไม่ผ่านเกณฑ์ 8 ข้อ (ข้อมูล ณ วันที่ 25 กุมภาพันธ์ 2566)				
ตัวชี้วัด	เกณฑ์	เป้าหมาย	ผลงาน	ร้อยละ
ประเด็นที่ 3 สุขภาพกลุ่มวัยและการยกระดับบริการผู้สูงอายุ (กลุ่มวัย)				
(41.1) ร้อยละของผู้ป่วยที่มีการวินิจฉัยระยะประคับประคอง (Palliative care) ที่ได้รับการรักษาด้วยยา姑息療法ทางการแพทย์	<5	1,680	52	3.10
(41.2) ร้อยละของผู้ป่วยทั้งหมดที่ได้รับการรักษาด้วยยา姑息療法ทางการแพทย์	<50	228	263	15.35
ประเด็นที่ 3 สุขภาพกลุ่มวัยและการยกระดับบริการผู้สูงอายุ (กลุ่มวัย)				
(2.1) ร้อยละของเด็กอายุ 0-5 ปี สูงดีสมส่วน และส่วนสูงเฉลี่ยที่อายุ 5 ปี	≥62	26,235	15,916	60.67
(2.2) ร้อยละของเด็กอายุ 0-5 ปี ทั้งหมดตามช่วงอายุที่กำหนดมีพัฒนาการสมวัย	≥86	7,260	4,731	65.17
ประเด็นที่ 4 Digital Health				
(57.1) ร้อยละของบุคลากรสาธารณสุข มี ดิจิทัลไอดี	≥50	5,536	2,308	41.69
(57.2) ร้อยละของประชาชน มี ดิจิทัลไอดี เพื่อเข้าถึงข้อมูลสุขภาพส่วนบุคคลและเข้าถึงระบบบริการสุขภาพแบบไร้รอยต่อ	≥10	993,658	2,128	0.21
(58.0) จังหวัดที่มีบริการการแพทย์ทางไกลตามเกณฑ์ที่กำหนด	≥10	3,500	50	1.43
ประเด็นที่ 5 ลดป่วย ลดตาย และการสร้างความมั่นคงทางสุขภาพ (ลดป่วย ลดตาย)				
(33.1) ร้อยละของผู้ที่ได้รับการคัดกรองมะเร็งปากมดลูก	≥60	0	496	0.00
(33.2) ร้อยละของผู้ที่มีผลผิดปกติ (มะเร็งปากมดลูก) ได้รับการส่องกล้อง Colposcopy	≥70	0	0	0.00
(33.3) ร้อยละของผู้ที่ได้รับการคัดกรองมะเร็งลำไส้ใหญ่และไส้ตรง	≥50	245,506	815	0.33
(33.4) ร้อยละของผู้ที่มีผลผิดปกติ (มะเร็งลำไส้ใหญ่และไส้ตรง) ได้รับการส่องกล้อง Colonoscopy	≥50	0	0	0.00

เอกสารหมายเลข ๖

ผลการเสนออนุมัติ แผนเงินบำรุง และแผนงานโครงการ หน่วยงานทุกระดับ โดย กลุ่มงานพัฒนาวิทยาศาสตร์สาธารณสุข

รายงานผลการอนุมัติแผนงาน/โครงการ ปีงบประมาณ 2566															
อำเภอ	งบดำเนินงาน สลอ. ป 2566			แผนรับ-จ่ายเงินบำรุง สลอ. 2566			บัญชีแผนงาน/โครงการ สลอ. 2566			แผนงานรับ-จ่ายเงินบำรุง รพสต.			แผนงาน/โครงการ รพสต.		
	ส่งเสนอ ว/ด/ป	อนุมัติ ว/ด/ป	หมายเหตุ	ส่งเสนอ ว/ด/ป	อนุมัติ ว/ด/ป	หมายเหตุ	ส่งเสนอ ว/ด/ป	อนุมัติ ว/ด/ป	หมายเหตุ	ส่งเสนอ ว/ด/ป	อนุมัติ ว/ด/ป	หมายเหตุ	ส่งเสนอ ว/ด/ป	อนุมัติ ว/ด/ป	หมายเหตุ
สต.เมือง	กส 0133/585 ลว 3 พ.ย.65	7/12/2565		กส 0133/626 ลว 11 พ.ย. 65	7/12/2565		กส 0133/585 ลว 3 พ.ย.65	8/12/2565		กส 0133/770 ลว 29 ธ.ค.65	6/1/2566	11 แห่ง	กส 0133/734 ลว 15 ธ.ค.65	26/1/2566	
สต.นามน	กส 1333/319 ลว 15 ธ.ค.65	22/12/2565		กส 1333/319 ลว 15 ธ.ค.65	22/12/2565		กส 1333/319 ลว 15 ธ.ค.65	22/12/2565		กส 1333/13 ลว 6 ม.ค.66	12/1/2566		กส 1333/13 ลว 6 ม.ค.66	12/1/2566	
สต.กมลาไสย	กส 0333/334 ลว 13 ธ.ค.65	20/12/2565		กส 0333/334 ลว 13 ธ.ค.65	20/12/2565		กส 0033/335 ลว 13 ธ.ค.65	20/12/2565		ถ่ายโอน (สังกัด อบจ.กาฬสินธุ์)					
สต.ร่องคำ	กส 1133/416 ลว 22 ธ.ค.66	10/1/2566		กส 1133/416 ลว 22 ธ.ค.66	10/1/2566		กส 1133/418 ลว 22 ธ.ค.66	10/1/2566		กส 1033/02 ลว 6 ม.ค.66	12/1/2566	2 แห่ง	กส 1033/02 ลว 6 ม.ค.66	26/1/2566	
สต.กุฉินารายณ์	กส 0533/17 ลว 20 ม.ค.66	7/2/2566		กส 0533/17 ลว 20 ม.ค.66	7/2/2566		กส 0533/7 ลว 10 ม.ค.66	7/2/2566		กส 0533/7 ลว 10 ม.ค.66	26/1/2566	15 แห่ง	กส 0533/7 ลว 10 ม.ค.66	26/1/2566	
สต.เขาวง	กส 0833/701 ลว 30 พ.ย.65	8/12/2565		กส 0833/701 ลว 30 พ.ย.65	8/12/2565		กส.0832/731 ลว 26 ธ.ค.66	6/1/2566		กส 0833/3 ลว 3 ม.ค.66	5/1/2566	3 แห่ง	กส 0833/697 ลว 29 พ.ย. 65	3/1/2566	
สต.ยางตลาด	กส 0233/512 ลว 9 ธ.ค.65	27/12/2565		กส 0233/512 ลว 9 ธ.ค.65	27/12/2565		กส 0233/512 ลว 9 ธ.ค.65	27/12/2565		กส 0233/08 ลว 5 ม.ค.66	27/1/2566	10 แห่ง	กส 0233/08 ลว 5 ม.ค.66	27/1/2566	
สต.ห้วยเม็ก	กส 0933/665 ลว 9 ธ.ค.65	20/12/2565		กส 0933/665 ลว 9 ธ.ค.65	20/12/2565		กส 0933/665 ลว 9 ธ.ค.65	20/12/2565		กส 0933/703 ลว 29 .ค.66	9/1/2566	9 แห่ง	กส 0933/703 ลว 29 .ค.66	9/1/1966	
สต.สหัสขันธ์	กส 0433.1/276 ลว 24 พ.ย.65	20/12/2565		กส 0433.1/276 ลว 24 พ.ย.65	20/12/2565		กส 0433.1/276 ลว 24 พ.ย.65	20/12/2565		กส 0433.1/309 ลว 21 ธ.ค.65	12/1/2566		กส 0433.1/301 ลว 16 ธ.ค.65	12/1/1966	
สต.คำม่วง	กส 1033/627 ลว 13 ธ.ค.65	22/12/2565		กส 1033/626 ลว 13 ธ.ค.65	22/12/2565		กส 1033/621 ลว 1 ธ.ค.65	22/12/2565		กส 1033/4 ลว 4 มกราคม 2566	9/1/2566	2 แห่ง	กส 1033/4 ลว 4 มกราคม 2566	9/1/2566	
สต.ท่าคันโท	กส 0633/403 ลว 22 พ.ย.65	7/12/2565		กส 0633/423 ลว 29 พ.ย. 65	7/12/2565		กส 0633/403 ลว 22 พ.ย.65	7/12/2565		กส 0633/420 ลว 24 พ.ย.65	8/12/2565		กส 0633/420 ลว 24 พ.ย.65	14/12/2565	
สต.หนองกุงศรี	กส 1232/005 ลว 4 ม.ค.66	9/1/2566		กส 1232/005 ลว 4 ม.ค.66	9/1/2566		กส 1232/005 ลว 4 ม.ค.66	9/1/2566		กส 1234/55 ลว 07 ก.พ.66	10/2/2566	9 แห่ง	กส 1234/55 ลว 07 ก.พ.66	10/2/2566	9 แห่ง
สต.สมเด็จ	กส 0733/527 ลว 28 พ.ย.65	8/12/2565		กส 0733/569 ลว 19 ธ.ค.65	29/12/2565		กส 0733/527 ลว 28 พ.ย.65	8/12/2565		กส 0733/568 ลว 16 ธ.ค.65	3/1/2566		กส 0733/532 ลว 30 พ.ย.2565	22/12/2565	
สต.ห้วยผึ้ง	กส 1433/407 ลว 9 ธ.ค.65	16/12/2565		กส 1433/407 ลว 9 ธ.ค.65	16/12/2565		กส 1433/407 ลว 9 ธ.ค.65	16/12/2565		ถ่ายโอน (สังกัด อบจ.กาฬสินธุ์)					
สต.สามชัย	กส 1533.1/298 ลว 24 พ.ย. 65	22/12/2565		กส 1533.1/298 ลว 24 พ.ย.65	22/12/2565		กส 1533.1/298 ลว 24 พ.ย.65	26/1/2566		กส 1533.1/7 ลว 9 ม.ค.66	20/1/2566	3 แห่ง	กส 1533.1/327 ลว 29 ธันวาคม 2565	20/1/2566	
สต.นาคู	กส 1633/382 ลว 15 ธ.ค.65	17/1/2566		กส 1633/382 ลว 15 ธ.ค.65	17/1/2566		กส 1633/382 ลว 15 ธ.ค.65	17/1/2566		กส 1633/5 ลว 10 ม.ค.66	20/1/2566	7 แห่ง	กส 1633/5 ลว 10 ม.ค.66	20/1/2566	
สต.ดอนจาน	กส 1732/443 ลว 22 พ.ย.65	แก้ไข		กส 1732/443 ลว 22 พ.ย.65	แก้ไข		กส 1732/443 ลว 22 พ.ย.65	แก้ไข		กส 1732/23 ลว 13 ม.ค.66	23/1/2566	6 แห่ง	กส 1732/24 ลว 13 ม.ค.66	20/1/1966	
สต.ชื่องาช	กส 1732/464 ลว 1 ธ.ค.65	19/12/2565		กส 1732/464 ลว 1 ธ.ค.65	19/12/2565		กส 1732/464 ลว 1 ธ.ค.65	19/12/2565		กส 1833/713 ลว 14 ธ.ค.65	14/12/2565		กส 1833/704 ลว 30 พ.ย.65	9/12/1965	
	อนุมัติแล้ว	18	แห่ง	อนุมัติแล้ว	18	แห่ง	อนุมัติแล้ว	18	แห่ง	อนุมัติแล้ว	16	แห่ง	อนุมัติแล้ว	16	แห่ง
	ตรวจสอบ/แก้ไข	0	แห่ง	ตรวจสอบ/แก้ไข	0	แห่ง	ตรวจสอบ/แก้ไข	0	แห่ง	ตรวจสอบ/แก้ไข	0	แห่ง	ตรวจสอบ/แก้ไข	0	แห่ง
	ยังไม่ส่ง	0	แห่ง	ยังไม่ส่ง	0	แห่ง	ยังไม่ส่ง	0	แห่ง	ยังไม่ส่ง/ตรวจสอบในระบบ	0	แห่ง	ยังไม่ส่ง	0	แห่ง
	รวม	18	แห่ง	รวม	18	แห่ง	รวม	18	แห่ง	รวม	16	แห่ง	รวม	16	แห่ง
การอนุมัติ	ไตรมาส 1 (ต.ค.-ธ.ค.65)	14	แห่ง	ไตรมาส 1 (ต.ค.-ธ.ค.65)	14	แห่ง	ไตรมาส 1 (ต.ค.-ธ.ค.65)	12	แห่ง	ไตรมาส 1 (ต.ค.-ธ.ค.65)	2	แห่ง	ไตรมาส 1 (ต.ค.-ธ.ค.65)	3	แห่ง
	ไตรมาส 2 (ม.ค.-มี.ค.66)	4	แห่ง	ไตรมาส 2 (ม.ค.-มี.ค.66)	4	แห่ง	ไตรมาส 2 (ม.ค.-มี.ค.66)	6	แห่ง	ไตรมาส 2 (ม.ค.-มี.ค.66)	14	แห่ง	ไตรมาส 2 (ม.ค.-มี.ค.66)	13	แห่ง

สรุปรายงานการอนุมัติแผนงบประมาณโครงการโรงพยาบาล ปีงบประมาณ 2566

ข้อมูล ณ วันที่ 23 กุมภาพันธ์ พ.ศ.2566 เวลา 12.00 น.

ลำดับที่	รพ/รพช	แผนงานโรงพยาบาล งบประมาณ ปี 2566				โครงการ		งบประมาณ					ว/ด/ปี อนุมัติ			
		ขั้นตอนการตรวจสอบ			หมายเลขที่หนังสือ/อนุมัติ			รวมทั้งหมด	นพ.สสจ.อนุมัติ	งบประมาณ	งบ คปสอ.	เงินบำรุง				
		ยุทธศาสตร์	การเงิน	แก้ไข	ว/ด/ป											
1	รพท.กาฬสินธุ์													อนุมัติแล้ว	15	แห่ง
2	รพช.น่าน	6/2/2566		23/2/2566	กส 0033.306/117 ลว 2 กุมภาพันธ์ 2566	31		2,107,030.00		2,107,030.00				ตรวจสอบแก้ไข	2	แห่ง
3	รพช.กมลไสย	16/11/2566			กส 0033.309/88 ลว 16 มกราคม 2566	12	6	2,360,660.00	-	1,120,000.00	58,100.00	1,052,340.00	26/12/2566	ยังไม่ส่ง	1	แห่ง
4	รพช.ร่องคำ	21/11/2565	24/11/2565		กส 0033.3/1124 ลว 16 พ.ย.65	48	2	19,002,045.49	-	19,002,045.49	-	-	2/12/2565		รวม 18	แห่ง
5	รพช.ภูผินารายณ์	2/12/2565 22/12/2565		14/12/2565	กส 0033.313/4699 ลว 6 ธ.ค.65 กส 0033.313/4883 ลว 21 ธ.ค.65	49	15	5,116,296.00		5,016,296.00		100,000.00	27/12/2565			
6	รพช.เขาวง	26/12/2565			กส 0033.301/2244 ลว 26 ธ.ค.65	67	23	3,115,246.00		3,115,246.00			3/1/2565			
7	รพช.ยางตลาด	1/12/2565			กส 0032.308/3637 ลว 28 พ.ย.65	64	1	1,735,784.00		1,735,784.00			3/1/2565			
8	รพช.ห้วยเม็ก	15/12/2565			กส 0033.3/717 ลว 14 ธ.ค.65	46	2	1,985,200.00		1,956,400.00	28,800.00		29/12/2565			
9	รพช.สหัสขันธ์	26/12/2565			กส 0033.303/1111 ลว 26 ธ.ค. 65	137	4	60,016,280.92		59,969,768.92	46,512.00		12/1/2565			
10	รพช.คำม่วง	2/12/2565		13/12/2565	กส 0033.301/2178 ลว 30 พ.ย.65	25	5	2,097,519.00	-	2,097,519.00	-	-	22/12/2565			
11	รพช.ท่าคันโท	19/12/2565			กส 0033.301/1053 ลว 13 ธ.ค.65	97	11	25,058,875.60		25,058,875.60			6/1/2565			
12	รพช.หนองกุงศรี	8/12/2565		13/12/2565	กส 0033.0033.303 ลว 6 ธ.ค.65	39	5	49,883,969.00		48,299,034.00	152,300.00	1,432,635.00	20/12/2565			
13	รพช.สมเด็จ	4/11/2565	21/11/2565		กส.0033.301/2487 25 ธ.ค.65	142	41	1,777,770.00	22,000.00	1,755,770.00	-	369,000.00	2/12/2565			
14	รพช.ห้วยผึ้ง	8/12/2565			กส 0033.303/307/941 ลว 8 ธ.ค.65	36	18	2,065,472.00		2,017,852.00		47,620.00	15/12/2565			
15	รพช.สามชัย	2/12/2565		13/12/2565	กส 0032.307/821 ลว 1 ธ.ค.65	44	24	999,370.00		999,370.00			25/12/2565			
16	รพช.นาคู	8/11/2565 8/12/2565	24/11/2565		1) กส 0033.301/1965 ลว 15 พ.ย.65 2) กส 0033.301/2099 ลว 8 ธ.ค.65	33	11	1,419,560.00	-	1,419,560.00	-	-	16/12/2565			
17	รพช.ดอนจาน	8/12/2565		13/12/2565	1) กส 0033.301/568 ลว 7 ธ.ค. 65 2) กส 0033.301/585 ลว 14 ธ.ค.65	30	4	2,056,180.00		2,056,180.00			22/12/2565			
18	รพช.อุ้มซี้	21/12/2565			กส 0032.301/953 ลว 29 พ.ย.65	28	2	718,770.00		718,770.00			8/12/2565			

สรุปรายงานการอนุมัติแผนงบประมาณโครงการโรงพยาบาลอนุรักษ์พลังงาน ปีงบประมาณ 2566

ข้อมูล ณ วันที่ 23 กุมภาพันธ์ พ.ศ.2566 เวลา 12.00 น.

ลำดับที่	รพท/รพช	แผนงานโรงพยาบาล งบประมาณ ปี 2566				โครงการ	งบประมาณ					ว/ค/ปี อนุมัติ		
		ขั้นตอนการตรวจสอบ			หมายเหตุเลขที่หนังสือ/อนุมัติ		จำนวน	งบประมาณ	งบ คปสอ.	เงินบำรุง	กองทุน		อื่นๆ	
		ยุทธศาสตร์	การเงิน	แก้ไข										ว/ค/ป
1	รพท.กาฬสินธุ์											อนุมัติแล้ว	16 แห่ง	เมือง/ภูจินารายณ์
2	รพช.นาราม	30/11/2565			กส 0033.301/1374 ลว 30 พ.ย.65	1	1,016,625.00		1,016,625.00			7/12/2565	ตรวจสอบ/แก้ไข	0 แห่ง
3	รพช.กมลาไสย	6/12/2565			กส 0033.301/2535 ลว 2 ธ.ค.65	3	1,000,000.00		1,000,000.00			7/12/2565	ยังไม่ส่ง	0 แห่ง
4	รพช.ร่องคำ	30/11/2565			กส 0033.3/1185 ลว 30 พ.ย.65	1	1,102,180.00		1,102,180.00			7/12/2565		รวม 16 แห่ง
5	รพท.ภูจินารายณ์													
6	รพช.เขาวง	16/12/2565			กส 0033.301/2256 ลว 15 ธ.ค.65	1	1,000,000.00		1,000,000.00			20/12/2565		
7	รพช.ยางตลาด	29/12/2565			กส 0032.308/3637 ลว 28 พ.ย.2565	1	1,100,000.00		1,100,000.00			3/1/2566		
8	รพช.ห้วยเม็ก	15/12/2565			กส 0033.3/407 ลว 13 ธ.ค.65	1	1,000,000.00		1,000,000.00			22/12/2565		
9	รพช.สหัสขันธ์	26/12/2565			กส 0033.303/1111 ลว 26 ธ.ค. 65	1	1,000,000.00		1,000,000.00			12/1/2566		
10	รพช.คำม่วง	2/12/2565			กส 0033.301/2178 ลว 30 พ.ย.65	1	1,000,000.00	-	1,000,000.00	-	-	22/12/2565		
11	รพช.ท่าคันโท	26/12/2565			กส 0033.301/1053 ลว 13 ธ.ค.65	1	1,000,000.00		1,000,000.00			6/1/2565		
12	รพช.หนองกุงศรี	8/12/2565			กส 0033.0033.303/1862 ลว 6 ธ.ค.65	1	1,000,050.00		1,000,050.00			20/12/2565		
13	รพช.สมเด็จ	2/12/2565			กส 0033.301/2797 ลว 30 พ.ย.65	1	1,000,000.00		1,000,000.00	-	-	9/12/2565		
14	รพช.ห้วยผึ้ง	19/12/2565			กส 0033.301/976 ลว 16 ธ.ค.65	1	1,025,000.00		1,025,000.00			20/12/2565		
15	รพช.สามชัย	2/12/2565			กส 0032.308/823 ลว 1 ธ.ค.65	1	1,000,000.00		1,000,000.00			8/12/2565		
16	รพช.นาคู	8/12/2565			กส 0033.301/2085 ลว 7 ธ.ค.65	1	1,000,000.00		1,000,000.00			9/12/2565		
17	รพช.ดอนจาน	8/12/2565			1) กส 0033.301/568 ลว 7 ธ.ค. 65 2) กส 0033.301/585 ลว 14 ธ.ค.65	1	999,000.00		999,000.00			22/12/2565		
18	รพช.ฆ้องชัย	7/12/2565			กส 0033.301/1039 ลว 6 ธ.ค.65	1	999,900.00		999,900.00			13/12/2565		

หมายเหตุ ใ้รับการอนุมัติจัดสรรงบประมาณให้หน่วยบริการ 16 แห่ง

สรุปเงินโอนกองทุนผู้ป่วยในทั่วไป (IP) ปี 2566 หลังปรับลดค่าแรง

หน่วยบริการ	ประมาณการ รายรับ IP	ปรับลดค่าแรง IP	ประมาณ การรายรับIP หลังปรับลดค่าแรง	กองทุนผู้ป่วยใน (IP ปกติ)				ร้อยละเงินโอน เทียบ ประมาณการ รายรับปี 2566
				ไตรมาส 1/2566			รวม ต.ค.65 - ธ.ค. 65	
				ต.ค. 65	พ.ย. 65	ธ.ค. 65		
	[1]	[2]	[3] = [1] - [2]	โอน 29 ธ.ค. 65	โอน 28 ธ.ค. 65	โอน 10 ม.ค. 66		
รพ.กาฬสินธุ์	396,956,042.59	201,467,223.19	195,488,819.40	24,527,436.40	25,572,164.19	17,793,142.89	67,892,743.48	34.73
รพ.นารายณ์	11,716,629.83	4,749,927.76	6,966,702.07	1,178,105.35	824,679.16	333,435.58	2,336,220.09	33.53
รพ.กมลาไสย	46,219,412.97	25,072,136.56	21,147,276.41	1,814,707.68	1,337,888.81	572,869.22	3,725,465.71	17.62
รพ.ร่องคำ	8,639,776.94	5,396,962.64	3,242,814.30	40,760.79	46,976.76	-	87,737.55	2.71
รพ.เขาวง	36,632,089.90	13,569,372.43	23,062,717.47	1,831,370.09	1,522,607.10	970,238.70	4,324,215.89	18.75
รพ.ยางตลาด	53,507,825.17	26,871,758.77	26,636,066.40	2,986,141.06	3,370,705.33	3,160,297.67	9,517,144.06	35.73
รพ.ห้วยเม็ก	14,495,315.68	5,868,503.37	8,626,812.31	109,095.51	775,484.13	769,922.68	1,654,502.32	19.18
รพ.สหัสขันธ์	17,101,199.01	7,462,258.46	9,638,940.55	1,780,604.07	857,107.85	493,012.89	3,130,724.81	32.48
รพ.คำม่วง	23,022,367.92	8,243,643.81	14,778,724.11	1,496,640.02	535,755.82	490,784.69	2,523,180.53	17.07
รพ.ท่าคันโท	19,245,935.04	6,845,787.92	12,400,147.12	1,982,160.38	1,303,440.71	1,844,565.80	5,130,166.89	41.37
รพ.หนองกุงศรี	23,379,877.65	8,206,995.76	15,172,881.89	1,248,340.02	1,397,390.38	1,007,914.59	3,653,644.99	24.08
รพ.สมเด็จ	36,416,384.56	15,793,221.70	20,623,162.86	3,521,881.55	3,093,951.55	2,442,739.07	9,058,572.17	43.92
รพ.ห้วยผึ้ง	10,826,280.91	5,768,637.44	5,057,643.47	186,309.68	307,412.58	700,949.14	1,194,671.40	23.62
รพ.ร.กฉินารายณ์	75,046,588.98	36,333,402.43	38,713,186.55	6,172,637.75	4,969,641.35	5,250,480.23	16,392,759.33	42.34
รพ.นาคู	14,464,487.79	5,183,058.80	9,281,428.99	1,323,729.26	1,494,369.25	823,588.59	3,641,687.10	39.24
รพ.ฆ้องชัย	-	-	-	815,584.67	896,092.07	1,104,372.91	2,816,049.65	-
รพ.สามชัย	7,390,887.68	2,615,470.10	4,775,417.58	1,203,530.78	525,404.07	759,705.87	2,488,640.72	52.11
รวมทั้งสิ้น	795,061,102.62	379,448,361.14	415,612,741.48	52,219,035.06	48,831,071.11	38,518,020.52	139,568,126.69	33.58

ที่มา : <https://smt.nhso.go.th/smtf/#/home/budget/summary>

แผนการลงทุนเพิ่มเติมด้วยเงินบำรุงของโรงพยาบาลในจังหวัดกาฬสินธุ์

โรงพยาบาล	ระดับ	จำนวนที่สามารถลงทุน เพิ่มได้ด้วยเงินบำรุง	จำนวนเงินที่ลงทุนเพิ่มเติมด้วยเงินบำรุง			รวม
			ปี 2566	ปี 2567	ปี 2568	
			1	2	3	4 = 1 + 2 + 3
รพท.กาฬสินธุ์	S	39,888,216.16	22,125,958.00	27,059,500.00	26,550,000.00	75,735,458.00
รพร.กุฉินารายณ์	M2	26,029,320.75	10,545,428.00	5,320,000.00	5,500,000.00	21,365,428.00
รพ.ยางตลาด	M2	46,034,259.41	40,767,104.00	17,700,000.00	10,000,000.00	68,467,104.00
รพ.สมเด็จ	M2	7,015,885.94	17,810,000.00	10,000,000.00	8,200,000.00	50,055,700.00
รพ.กมลาไสย	M2	0.00	1,000,000.00	700,000.00	700,000.00	2,400,000.00
รพ.หนองกุงศรี	F1	31,486,481.67	18,450,000.00	28,653,100.00	4,529,300.00	49,940,400.00
รพ.เขาวง	F2	12,139,935.98	11,895,500.00	16,725,500.00	15,301,000.00	43,922,000
รพ.ห้วยเม็ก	F2	2,157,079.51	2,150,508.00	2,100,000.00	2,000,000.00	6,250,508
รพ.คำม่วง	F2	0.00	4,500,000.00	3,600,000.00	2,200,000.00	10,300,000
รพ.ท่าคันโท	F2	0.00	1,000,000.00	2,690,000.00	2,050,000.00	5,740,000
รพ.นามน	F2	4,303,919.43	1,000,000.00	3,000,000.00	-	4,000,000
รพ.ห้วยผึ้ง	F2	6,650.91	1,995,000.00	1,550,000.00	886,000.00	4,431,000
รพ.สหัสขันธ์	F2	3,796,439.12	3,642,260.00	-	-	3,642,260
รพ.ร่องคำ	F2	2,854,534.07	2,000,000.00	1,826,000.00	1,826,000.00	5,652,000
รพ.นาคู	F2	31,032.47	10,643,400.00	4,682,700.00	800,000.00	16,126,100
รพ.ฆ้องชัย	F3	13,848,407.34	16,578,459.00	5,629,400.00	-	22,207,859
รพ.ดอนจาน	F3	0.00	9,500,000.00	1,200,000.00	1,200,000.00	11,900,000
รพ.สามชัย	F2	10,906,399.32	11,258,900.00	1,350,000.00	1,947,400.00	14,556,300
รวมทุกแห่ง		200,498,562.09	186,862,517.00	133,786,200.00	83,689,700.00	416,692,117.00
ร้อยละ			93.20			

รายงานผลการประเมินหน่วยบริการที่ขึ้นทะเบียน สังกัดสำนักงานสาธารณสุขจังหวัดกาฬสินธุ์ (ต่อ)

ชื่อสถานพยาบาล : สำนักงานสาธารณสุขอำเภอคำม่วง

รหัสสถานบริการ : 00485

สถานะการขึ้นทะเบียน					
ชื่อประเภท	วันที่เข้า	วันที่ออก	เขตที่ขึ้นทะเบียน	จังหวัดที่ขึ้นทะเบียน	HRIB
หน่วยบริหารด้านสาธารณสุข	27/04/2009	-	เขต 7 ขอนแก่น	กาฬสินธุ์	DISTRICT_HOFFK
หน่วยบริการที่รับการส่งต่อเฉพาะด้านแพทย์แผนไทย	29/12/2022	-	เขต 7 ขอนแก่น	กาฬสินธุ์	HREFERSP
ศักยภาพบริการ					
- บริการจ่ายยาสมุนไพรพื้นฐานอย่างน้อย 10 รายการ	29/12/2022	-			
- บริการฝังเข็มไทย	29/12/2022	-			
- บริการนวดไทย	29/12/2022	-			
- บริการเวชกรรมไทย	29/12/2022	-			

รายงานสรุยอดเงินงบประมาณสาธารณสุขรายกองทุน จำแนกตามหน่วยบริการ ประเภทโรงพยาบาล
วันที่ทำรายการตั้งแต่ 01 ตุลาคม 2565 ถึง 3 กุมภาพันธ์ 2566(แหล่งข้อมูล medata.nhso.go.th)

รหัส	หน่วยบริการ	ประเภท บริการ PP Fee Schedule														
		[1]		[2]		[3]		[4]		[5]		[6]		[7]		[8] = [1+2+3...]
		ANC		คัดกรองมะเร็งปากมดลูก		ยาฝังอายุ < 20ปี		ยาฝังอายุ > 20ปี		ยุติการตั้งครรภ์		ตรวจ HB Typing		ตรวจดาวเหนือหญิงตั้งครรภ์		รวม
ครั้ง	เรียกเก็บ	ครั้ง	เรียกเก็บ	ครั้ง	เรียกเก็บ	ครั้ง	เรียกเก็บ	ครั้ง	เรียกเก็บ	ครั้ง	เรียกเก็บ	ครั้ง	เรียกเก็บ	ครั้ง	เรียกเก็บ	เรียกเก็บ
10709	รพท.กาฬสินธุ์	1,710	1,001,561	890	341,420	35	87,750	75	182,250	-	-	48	12,520	94	9,400	1,634,901
11449	รพช.กัญฉะหารายณ์	1,140	731,256	95	31,250	30	120,000	28	154,000	50	267,900	7	840	73	82,700	1,387,946
11078	รพช.กมลไสย	343	165,738	4	1,000	9	22,500	3	7,500	-	-	2	240	19	1,900	198,878
11081	รพช.ยางตลาด	645	328,480	87	21,750	1	2,500	3	7,500	-	-	0	0	21	2,100	362,330
11087	รพช.สมเด็จ	736	346,140	77	21,750	35	87,750	17	43,000	-	-	5	600	35	27,500	526,740
11086	รพช.หนองกุงศรี	327	203,946	6	4000	3	7,500	36	90,250	-	-	0	0	16	1,600	307,296
11080	รพช.เขาวง	220	149,682	-	-	3	5,350	-	-	-	-	1	120	9	900	156,052
11082	รพช.ห้วยเม็ก	226	120,580	-	-	9	22,500	1	2,500	-	-	0	0	8	800	146,380
11084	รพช.คำม่วง	503	319,565	32	8,000	11	27,500	8	20,000	-	-	0	0	16	1,600	376,665
11085	รพช.ท่าคันโท	184	110,612	-	0	5	4,950	1	350	-	-	1	120	4	400	116,432
11077	รพช.นามน	10	7,210	0	0	5	12,500	2	5,000	-	-	0	0	16	1,600	26,310
11088	รพช.ห้วยผึ้ง	110	92,099	0	0	5	12,500	-	-	-	-	0	0	0	-	104,599
11083	รพช.สหัสขันธ์	151	136,288	-	-	3	7,500	-	-	-	-	0	0	11	1,100	144,888
11079	รพช.ร่องคำ	96	54,475	0	0	3	7,500	-	-	-	-	0	0	4	400	62,375
28017	รพช.นาคู	91	56,255	0	0	10	25,000	2	5,000	-	-	2	240	6	600	87,095
28789	รพช.หนองชัย	35	15,420	0	0	-	-	-	-	-	-	0	0	14	1,400	16,820
28790	รพช.ดอนจาน	86	49,278	0	0	-	-	-	-	-	-	0	0	0	-	49,278
28791	รพช.สามชัย	192	97,114	4	1000	-	-	-	-	-	-	2	240	12	1,200	99,554
	รวม	6,805	3,985,699	1,195	430,170	167	453,300	176	517,350	50	267,900	68	14,920	358	135,200	5,804,539
	หน่วยที่ส่งเบิก(แห่ง)	18		7		15		9		1		8		16		

การเบิกตัดกรองกลุ่มเสี่ยงโรคเบาหวานและความดันโลหิตสูง		
ลำดับ	หน่วยงาน	บริการ (ครั้ง)
1	คปสอ.เมืองกาฬสินธุ์	5,602
2	คปสอ.ยางตลาด	5,515
3	คปสอ.หนองกุงศรี	3,559
4	คปสอ.กมลาไสย	2,828
5	คปสอ.ห้วยเม็ก	2,659
6	คปสอ.คำม่วง	2,593
7	คปสอ.นามน	2,477
8	คปสอ.ฆ้องชัย	2,455
9	คปสอ.สหัสขันธ์	2,082
10	คปสอ.สมเด็จ	1,118
11	คปสอ.นาคู	918
12	คปสอ.ดอนจาน	774
13	คปสอ.สามชัย	604
14	คปสอ.ห้วยผึ้ง	274
15	คปสอ.กุฉินารายณ์	53
16	คปสอ.ท่าคันโท	12
17	คปสอ.เขาวง	1
18	คปสอ.ร่องคำ	-
รวม		33,524

การเบิกตัดกรองกลุ่มเสี่ยงโรคเบาหวานและความดันโลหิตสูง			
ลำดับ	รหัส	หน่วยบริการ	บริการ (ครั้ง)
1	11082	รพ.ห้วยเม็ก	774
2	28791	รพ.สามชัย	670
3	11078	รพ.กมลาไสย	584
4	11084	รพ.คำม่วง	471
5	11083	รพ.สหัสขันธ์	252
6	11085	รพ.ท่าคันโท	176
7	28017	รพ.นาคู	78
8	11081	รพ.ยางตลาด	24
9	11080	รพ.เขาวง	2
รวม			3,031

การเบิกคักรองกลุ่มเสี่ยงโรคเบาหวานและความดันโลหิตสูง
ระดับหน่วยบริการปฐมภูมิ ไตรมาส 1 ปีงบประมาณ 2566

ลำดับ	CUP	รหัส	รพ.สต.	บริการ (ครั้ง)
81	ยางตลาด	05359	รพ.สต.บ้านตูม	61
82	ห้วยผึ้ง	13966	รพ.สต.ตำบลบ้านเหล่าสี่แก้ว	61
83	กมลาไสย	05321	รพ.สต.บ้านบ่อ	58
84	กุฉินารายณ์	05346	รพ.สต.บ้านโนนพองแก้ว	53
85	กมลาไสย	05331	รพ.สต.บ้านนามล	38
86	สมเด็จ	05413	รพ.สต.บ้านหนองบัวโดน	32
87	กมลาไสย	05329	รพ.สต.บ้านท่าเพลิง	30
88	นาคู	05437	รพ.สต.บ้านภูแล่นช้าง	16
89	ห้วยผึ้ง	05422	รพ.สต.ตำบลบ้านคำบง	12
90	ท่าคันโท	5401	รพ.สต.หนองแซง	11
91	ยางตลาด	05364	รพ.สต.บ้านดงบัง	9
92	ยางตลาด	05361	รพ.สต.บ้านห้วยเตย	7
93	ยางตลาด	05367	รพ.สต.บ้านนาเชือก	5
94	หนองกุจศรี	05411	รพ.สต.บ้านหนองกุจเผือก	5
95	เมืองกาฬสินธุ์	05294	รพ.สต.บ้านหนองสอ	3
96	สมเด็จ	05418	รพ.สต.บ้านกอก	2
97	เขาวง	05352	รพ.สต.บ้านกุดบอด	1
98	ท่าคันโท	05400	รพ.สต.แสนสุข	1
99	หนองกุจศรี	50405	รพ.สต.บ้านหนองบัว	1
100	สามชัย	05426	รพ.สต.บ้านหนองแซง	1
รวม				33,524

เอกสารหมายเลข ๘

เรื่อง อัตราการฆ่าตัวตายสำเร็จ จังหวัดกาฬสินธุ์ ปีงบประมาณ ๒๕๖๖

โดย กลุ่มงานควบคุมโรคไม่ติดต่อ สุขภาพจิตและยาเสพติด

สรุปผลการฆ่าตัวตาย

อัตราการฆ่าตัวตายสำเร็จ จังหวัดกาฬสินธุ์ ปีงบประมาณ ๒๕๖๖

งานสุขภาพจิต กลุ่มงานควบคุมโรคไม่ติดต่อ สำนักงานสาธารณสุขจังหวัดกาฬสินธุ์

อัตราการฆ่าตัวตายสำเร็จ ๑ ตุลาคม ๒๕๖๕ - ๒๒ กุมภาพันธ์ ๒๕๖๖

เป้าหมาย ๘.๐ ต่อแสนประชากร

ลำดับ	อำเภอ	ประชากร	ตายสำเร็จ (ทะเบียน บ้าน)	อัตรา/ แสน ประชากร	สถาน บริการ	อัตรา/ แสน ประชากร	หมายเหตุ
๑	หนองสูง	๖๕,๔๕๔	๓	๔.๖	๒	๓.๑	
๒	ท่าคันโท	๓๘,๐๒๕	๐	๐.๐	๑	๒.๖	ฆ่าตัวตายในพื้นที่หนองสูง
๓	ห้วยผึ้ง	๓๐,๒๕๙	๑	๓.๓	๑	๓.๓	
๔	ยางตลาด	๑๒๗,๙๙๑	๑๓	๑๐.๒	๑๐	๗.๘	ร้อยเอ็ด,ชายไม่ทราบชื่อ,ดอนจาน
๕	เมืองกาฬสินธุ์	๑๔๕,๑๗๓	๕	๓.๔	๕	๓.๔	
๖	เขาวง	๓๔,๐๖๒	๐	๐.๐	๐	๐.๐	
๗	ห้วยเม็ก	๕๐,๗๖๗	๒	๓.๙	๒	๓.๙	
๘	คำม่วง	๔๘,๘๘๙	๓	๖.๑	๓	๖.๑	
๙	สมเด็จ	๖๑,๘๕๖	๐	๐.๐	๐	๐.๐	
๑๐	กุฉินารายณ์	๑๐๐,๙๙๘	๓	๓.๐	๓	๓.๐	
๑๑	สามชัย	๒๕,๔๑๒	๑	๓.๙	๑	๓.๙	
๑๒	สหัสขันธ์	๔๒,๖๔๗	๔	๙.๔	๔	๙.๔	
๑๓	ร่องคำ	๑๖,๕๔๘	๐	๐.๐	๐	๐.๐	
๑๔	ดอนจาน	๒๖,๐๘๕	๐	๐.๐	๑	๓.๘	ฆ่าตัวตายพื้นที่ยางตลาด
๑๕	นามน	๓๖,๔๕๘	๐	๐.๐	๐	๐.๐	
๑๖	นาคู	๓๑,๑๒๘	๐	๐.๐	๐	๐.๐	
๑๗	กมลาไสย	๖๘,๗๑๔	๒	๒.๙	๒	๒.๙	
๑๘	ฆ้องชัย	๒๖,๗๐๙	๐	๐.๐	๐	๐.๐	
	รวม	๙๗๗,๑๗๕	๓๗	๓.๘	๓๕	๓.๖	ร้อยเอ็ด,ชายไม่ทราบชื่อ

ที่มา:รายงาน ๕๐๖๘ ศูนย์ป้องกันการฆ่าตัวตายระดับชาติ (ข้อมูลแยกตามที่อยู่ตามสำเนาทะเบียนบ้านและสถานบริการ)

เอกสารหมายเลข ๙

เรื่อง เปรียบเทียบจำนวนเป้าหมายการบำบัดรักษาผู้ป่วยยาเสพติดและผลงานแยกรายอำเภอ
โดย กลุ่มงานควบคุมโรคไม่ติดต่อ สุขภาพจิตและยาเสพติด

เปรียบเทียบจำนวนเป้าหมายการบำบัดรักษาผู้ป่วยยาเสพติดและผลงาน แยกรายอำเภอ
ประจำเดือน กุมภาพันธ์ ๒๕๖๖

ลำดับที่	อำเภอ	เป้าหมายปีงบประมาณ ๒๕๖๖ (คน)	บำบัด	บำบัดคงเหลือ
๑	เขาวง	๑๐๐	๔๗	๕๓
๒	เมืองกาฬสินธุ์	๑๕๐	๑๑	๑๓๙
๓	กมลาไสย	๑๐๐	๐	๑๐๐
๔	กุฉินารายณ์	๘๕	๐	๘๕
๕	คำม่วง	๑๐๐	๓๔	๖๖
๖	ฆ้องชัย	๓๕	๑๔	๒๑
๗	ดอนจาน	๓๕	๐	๓๕
๘	ท่าคันโท	๑๒๐	๔	๑๑๖
๙	นาคู	๘๐	๒๘	๕๒
๑๐	นามน	๘๕	๒๔	๖๑
๑๑	ยางตลาด	๑๕๐	๔๐	๑๑๐
๑๒	ร่องคำ	๓๕	๑๔	๒๑
๑๓	สมเด็จ	๘๐	๔๗	๓๓
๑๔	สหัสขันธ์	๖๐	๑๐	๕๐
๑๕	สามชัย	๔๐	๐	๔๐
๑๖	หนองกุงศรี	๘๐	๒๖	๕๔
๑๗	ห้วยเม็ก	๕๐๐	๗	๔๙๓
๑๘	ห้วยผึ้ง	๔๐	๘	๓๒
	รวม	๑๘๗๕	๓๑๔	๑๕๖๑

ที่มา : ข้อมูลจาก ระบบ บสต. คั่นเมื่อ ๒๓ กุมภาพันธ์ ๒๕๖๖ เวลา ๑๐.๒๙ น.

เอกสารหมายเลข ๑๐

สรุปผลการดำเนินงานกัญชาทางการแพทย์ จังหวัดกาฬสินธุ์
โดย กลุ่มงานคุ้มครองผู้บริโภคและเภสัชสาธารณสุข

สรุปผลการดำเนินงานกัญชาทางการแพทย์ (Service plan : กัญชาทางการแพทย์)
จังหวัดกาฬสินธุ์ ประจำเดือน กุมภาพันธ์ ปีงบประมาณ ๒๕๖๖

ตัวชี้วัดปีงบประมาณ 2566							
ผู้ป่วย Palliative care ได้รับยากัญชาทางการแพทย์ (เกณฑ์ \geq ร้อยละ 5)				ผู้ป่วยทั้งหมดได้รับยากัญชาทางการแพทย์ (เกณฑ์ \geq ร้อยละ 50 เพิ่มขึ้นจากปี 2564)			
โรงพยาบาล	A	B	$100*B/A$	โรงพยาบาล	C	D	$100*(D-C)/C$
กาฬสินธุ์	101	0	0	กาฬสินธุ์	41	32	-21.95
นามน	7	1	14.29	นามน	147	49	-66.67
กมลาไสย	329	13	3.95	กมลาไสย	0	33	100.00
ร่องคำ	31	3	9.68	ร่องคำ	0	7	100.00
กุฉินารายณ์	496	27	5.44	กุฉินารายณ์	0	47	100.00
เขาวง	47	3	6.38	เขาวง	3	7	133.33
ยางตลาด	285	1	0.35	ยางตลาด	9	11	22.22
ห้วยเม็ก	25	3	12	ห้วยเม็ก	0	6	100.00
สหัสขันธ์	62	2	3.23	สหัสขันธ์	0	22	100.00
คำม่วง	317	3	0.95	คำม่วง	19	43	126.32
ท่าคันโท	14	7	50	ท่าคันโท	0	8	100.00
หนองกุงศรี	28	1	3.57	หนองกุงศรี	0	3	100.00
สมเด็จ	29	6	20.69	สมเด็จ	0	19	100.00
ห้วยผึ้ง	14	1	7.14	ห้วยผึ้ง	4	12	200.00
สามชัย	11	2	18.18	สามชัย	0	9	100.00
นาคู	90	0	0	นาคู	0	9	100.00
ดอนจาน	16	1	6.25	ดอนจาน	0	21	100.00
ฆ้องชัย	40	1	2.5	ฆ้องชัย	5	20	300.00
รวม	1,942	75	3.86	รวม	228	358	57.02

ข้อมูลจากระบบ HDC ณ วันที่ 22 กุมภาพันธ์ 2566

หมายเหตุ

A คือ จำนวนผู้ป่วย Palliative care ทั้งหมด

B คือ จำนวนผู้ป่วย Palliative care ที่ได้รับการรักษาด้วยกัญชาทางการแพทย์

$100*B/A$ คือ ร้อยละของผู้ป่วย Palliative care ที่ได้รับการรักษาด้วยยากัญชาทางการแพทย์

C คือ จำนวนผู้ป่วยทั้งหมดที่ได้รับยากัญชาทางการแพทย์ของปีงบประมาณ ๒๕๖๔

D คือ จำนวนผู้ป่วยทั้งหมดที่ได้รับยากัญชาทางการแพทย์ของปีงบประมาณ ๒๕๖๖

$100*(D-C)/C$ คือ ร้อยละของจำนวนผู้ป่วยทั้งหมดที่ได้รับยากัญชาทางการแพทย์ที่เพิ่มขึ้นจากปี ๒๕๖๔